# EL DIARIO PALENTINO

N.º REFUNDIDO
5.975
Fundado en 1882 y 1890

TELEFONOS
1353 REDACCIÓN
1526 IMPRENTA
2006 ADMINISTRECIÓN

EL DIA DE PALENCIA

Depósito Legal P—2—1958

(Franqueo concertado)

DIRECCIONES
DIRECCIÓN Y TALLERES: MAYOR, 147-151
APARTADO DE CORREOS, 17

DOMINGO 3 JULIO 1960

EDICION MADRUGADA

1'20 pts.


## El atentado contra el Presidente de Venezuela

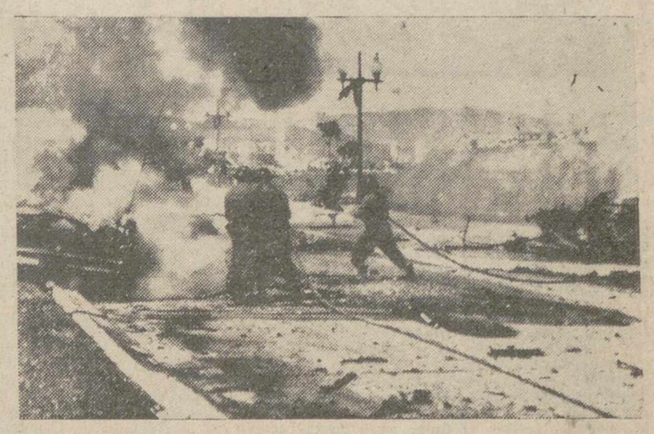

Caracas.—Los bomberos, durante sus trabajos para apagar el fuego producido en el automóvil del presidente venezolano Betancourt, a causa del criminal atentado de que fué objeto por una explosión de dinamita cuando se dirigía acompañado de su ayudante y otras personalidades del Gobierno, al lugar donde se había de celebrar el Día del Ejército. Se cree que la bomba hizo explosión por mecanismo de control a distancia. El presidente resultó herido y su ayudante muerto.—(Foto Cifra Gráfica)

# Con varios desacuerdos ha terminado el primer acto de las negociaciones franco - argelinas

### De Gaulle no está dispuesto a entrevistarse personalmente con Ferhat Abbas mientras continúen los tiros y el F. L. N. quiera negociar "de tú a tú"

**París.—(Crónica especial para Agencia FIEL, por Massimo Olmi).—Numerosos y en parte contradictorios, comentarios se hacen en la capital francesa, donde los observadores parisienses se preguntan sobre la marcha de las negociaciones franco-argelinas tras haber concluído la fase preliminar. En general, el cauto optimismo de los días pasados ha descendido. Aunque no llegando a conclusiones catastróficas, se pone de relieve que las diferencias de opinión entre las dos partes no dejen de ser notables.**

**Los emisarios llegados el sábado de la semana pasada a París, los abogados Boumenyel y Ben Yahis, y su secretario Ben Hekiki, tenían solamente la tarea de solucionar las cuestiones técnicas relativas a la llegada de la delegación del F. L. N. Después que el General De Gaulle propuso, el 16 de septiembre de 1959, la fórmula de la «autodeterminación de los argelinos» para la solución del problema de Argelia, ha venido a continuación lo declarado por el presidente de la República francesa, el pasado 14 de junio, que motivó que los argelinos aceptasen enviar una delegación a París.**

**Los emisarios del F. L. N. encargado de preparar el viaje de la delegación han estado hospedados en el Castillo construído por Luis XIII y que actualmente sirve de residencia al prefecto de Melun. Sus interlocutores franceses han sido el secretario general para Asuntos Argelinos, Roger Moris, y el General de Gastines.**

El punto principal que los argelinos han querido aclarar en el curso de esta primera toma de contacto con los franceses ha sido el encuentro de Ferhat Abbas con el general De Gaulle. Este punto parece estar aún por aclarar. Por parte del presidente de la República francesa no parece, en efecto, que esté en disposición de entrevistarse personalmente ron los jefes de la revolución nacionalista, al menos mientras las armas continúen disparando en Argelia. Por parte del FLN se ha mostrado tener confianza en la voluntad del general De Gaulle de definir el problema, pero una confianza que no se extiende necesariamente a otras personalidades del Gobierno francés. Por ello, de conformidad con cuanto precisó el GPRA en el comunicado en el que se aceptaba la invitación para venir a París, los emisarios insistieron en que quedase bien claro que el general De Gaulle se encontrara personalmente con Ferhat Abbas. No parece que hayan recibido las garantías que esperaban.

Otro punto a examinar en la fase preliminar de las negociaciones era el de la composición de las delegaciones respectivas. Por parte francesa, siempre según las directrices del jefe del Estado, no se admite que las negociaciones franco-argelinas puedan salir del límite de las cuestiones militares consecuentes a la suspensión de las hostilidades. El Gobierno de París, sumamente preocupado en no reconocer de ningún modo al «Gobierno Provisional de la República Argelina», no quiere que las dos delegaciones puedan ser consideradas como procedentes de dos Gobiernos. Por su parte, los argelinos, mantienen, sin embargo, que, en la práctica, ya no es posible hablar del fin «honroso» de los combates sin afrontar también cuestiones políticas por lo que defienden que los «políticos» sean más numerosos que los «militares» en las respectivas delegaciones.

Otro tema en el que han surgido diferencias entre franceses y argelinos es el de la publicidad a dar a las negociaciones. Con motivo de su llegada a Francia, los emisarios del FLN han sido tratados muy bien, evitando que experimentasen cualquier sensación de estar prisioneros, poniendo a su disposición líneas telefónicas y teletipos con Túnez, que pudieron utilizar incluso para mensajes cifrados. Sin embargo, han sido mantenidos completamente aislados de la Prensa y de los representantes diplomáticos de los países amigos suyos, como Marruecos y Túnez. Parece que los argelinos no desean que las negociaciones propiamente dichas se rodeen del mismo secreto. En particular, expresaron el deseo de estar en contacto con la Prensa francesa e internacional presente en París, con el fin de tener al corriente de la marcha de las negociaciones a la opinión pública francesa e internacional.

En fin, queda la cuestión de Ben Bella. El vicepresidente del Gobierno argelino continúa internado en la Isla de Aix, y es muy probable que Boumenyel y su adjunto hayan pedido su liberación y su admisión en la delegación argelina encargada de negociar con los franceses.

Estas son las principales diferencias existentes al terminar la primera fase de las negociaciones franco-argelinas. ¿Podrán solucionarse? Un importante indicio real es que, en definitiva, las dos partes litigantes no se han separado en malos términos y que puede ser una buena señal tras el primer encuentro el hecho de que las partes interesadas, hayan guardado el máximo silencio sobre cuanto han discutido y decidido.

Las diferencias manifestadas ni serán, en suma, dificultades más fuertes que la oleada de esperanza que se ha apoderado de la opinión pública en Francia y de los musulmanes en Argelia, de ver al fin la suspensión de las hostilidades y la solución del conflicto.

## Colaboradores de DIARIO-DIA

### NUESTRO VECINO PORTUGAL

# LAS TRES LISBOAS

**Por Miguel Delibes**

La Lisboa más vieja da al río, o, si se prefiere, a la Avenida Veinticuatro de julio, y linda por el Este con la segunda Lisboa, la Lisboa, inmediatamente posterior al terremoto. Aquella Lisboa es una ciudad de fuerte sabor, es una ciudad llena de sórdidas encrucijadas, una ciudad de pescadores, cuyas chimeneas despiden un delicioso aroma a sardinas asadas. Sus callejas son pinas y estrechas, de una estridencia espontánea, exclusivamente humana y canina, y a veces se anudan en vericuetos indescifrables. Este sector conserva muy vivo el ambiente de primitivismo que se observa también en algunos barrios de las ciudades italianas del litoral. Existe un mirador, el Casthelo de San Jorge, que domina todo el barrio de Alfama —el barrio en cuestión— en una sabrosa y dilatada perspectiva con el estuario del Tajo como fondo.

A su lado y por detrás, se extiende la Lisboa pombaliana, es decir, la Lisboa que alumbró Pombal tras la escalofriante catástrofe tan familiar ya desgraciadamente, a la Humanidad de 1960— que creo data del 1753—. Esta Lisboa responde a un trazado de graciosa simetría con unas reminiscencias en su arquitectura que lo mismo pueden ser francesas que inglesas. Su fachada responde a un criterio de uniformidad, son fachadas y salientes, fachadas extremadamente chatas —para casas de cuatro a cinco pisos— que a veces dan la impresión de un decorado, es decir, que sus ventanas, ribeteadas de verde o amarillo son simplemente una pintura. (Esta impresión se acentúa en la recoleta plaza del Comercio, de Coimbra, ciudad de la que ya dijimos algunas cosas). Este sector de la ciudad es también marinero y responde a una época en la que el Tajo era el único sostén, el único animador de la ciudad. A este respecto es curioso observar como se extienden los barrios de cambistas, banqueros y aseguradores; barrios que, como el de los navieros, vivían de los fletes y, en definitiva, de la actividad marítima. Todos estos barrios, como las plazas que los enlazan (Comercio, Pedro IV, Restauradores) responden a un diseño regular y conservan en sus estructuras y sus cartelas un nostálgico regusto antañón. Recorriendo estas calles y estas plazas surge sin poderlo evitar la evocación del mundo literario de Dickens, con sus avaros, sus mujeres sentimentales y sus niños extraviados entre una feroz actividad de banqueros, prestamistas y hombres enredados en los negocios del mar. Ahora en estas calles de trazado proporcionado y simétrico, están asimismo establecidos los negocios editoriales y de librería, muy agrupados —como las gallinas cuando duermen, como los artesanos medievales— para darse calor. Tal carácter se observa, por ejemplo en la Rúa da Misericordia. Más si hay en Lisboa una vía con acentuado carácter «dickensiano», con una actividad indiferenciada, es la Rúa Aúrea, donde se concentra el mundo de los banqueros y de los cambistas. Esta calle es un gigantesco escaparate de todos los billetes y monedas que hoy circulan por el mundo. Pasear esta calle sería para un usurero o un coleccionista un placer insuperable. La Rúa Aúrea está arropada por otras análogas, paralelas a ella, en trazado y dedicación, que llevan nombres tan expresivos como Rúa de la Plata, de los Banqueros o de los Doradores.

A través de ellas y de las plazas de los Restauradores y Figueira, enlaza la Lisboa pombaliana con la Lisboa moderna, y es aquí en esta confluencia que da acceso a la grandiosa Avenida de la Libertad, donde se alza el núcleo vital de Lisboa, el más activo foco comercial de la ciudad. Un comercio de manifestaciones muy vivas, cuyas demostraciones publicitarias responden a un sentido decorativo sumamente discreto, pero que a mi juicio no se traduce en una gran calidad ni en un lujo excesivo de los establecimientos comerciales españoles de nuestro tiempo.

No hay que decir que la zona moderna de Lisboa es la más amplia de las tres. Dato significativo es que no haya centrado la modernidad en una aspiración vertical. La capital portuguesa hace caso omiso del rascacielos. Lisboa se ensancha, no crece. Y su expansión horizontal se ha llevado a cabo con un método y un rigor y un sentido de las necesidades actuales realmente infrecuentes. La amplitud, el desahogo de sus largas avenidas, es un hecho que salta a la vista, tan pronto se pone pie —o rueda— en la ciudad. Más lo asombroso no es eso, sino la enorme extensión que coge la red que tejen estas avenidas al entrecruzarse: República, Roma, Almirante, Reis, Pereira, Demelo, etcétera.

El hecho de ser refractaria al rascacielos no significa que Lisboa rechace las innovaciones —algunas revolucionarias— en la construcción. Por el contrario, se me antoja que esta ciudad es muy dada al ensayo, al experimento arquitectónico. La calle Rodrigo Acuña, por ejemplo, dispone de un pequeño espacio verde entre cada dos casas de vecinos. La Avenida Infante Santo, abierta en un desmonte, ha experimentado la técnica del hórreo en la edificación urbana. Sus sólidos bloques de viviendas se levantan sobre unos soportes, sobre unos pilares, y las plantas bajas únicamente se aprovechan en la extensión lindante con la calle. De otra parte, los lisboetas disponen de amplios barrios residenciales, siquiera los hoteles no responden a un gusto decantado. En general, la zona moderna obedece a una arquitectura funcional con evidentes preocupaciones ornamentales, bien por sus variedades cromáticas, bien por la pincelada vegetal.

En general, en Lisboa no prevalece un clima de agobios. Su ritmo es reposado y sin estridencias. La vida se ordena de forma que huelguen los apremios. La «barra» no ha entrado en los lisboetas. El que no puede sentarse a tomar un café y un bollo se abstiene. De este modo, todos los establecimientos de comidas y bebidas disponen de asientos y veladores. El portugués ordinariamente, como cada hijo de vecino, hace cuatro comidas: desayuna temprano, come a la una, merienda a las cinco y a las ocho yanta. Si acaso trasnocha hace otra comida aún antes de acostarse. Para esa cena ocasional existen establecimientos adecuados, híbridos de restaurant y cervecería. Por descontado, con sus asientos. La ingestión angustiada de la comida o la bebida es incompatible con el temperamento portugués. Incluso he observado que el portugués no es un pueblo cafetero. El café, a la hora que sea, suele adornarse aquí con pasteles y con bollos.

En suma, que Lisboa es una bella ciudad, con tres zonas muy definidas y el inestimable adorno del mar —o del río— a sus pies. Lisboa no ha sido pasto de la afanosa angustia de la época ni en su cogollo urbano predominan los centros de frivolidad. Una ciudad ordenada, equilibrada, en resumidas cuentas, donde para su fortuna no se conocen los tapones ni las colas.

Exclusivo para EL DIARIO PALENTINO-DIA DE PALENCIA

(Prohibida la reproducción)

# No hay cambio alguno en la posición francesa con respecto al desarme

## De Gaulle contesta a Kruschef

París, 2.—El presidente De Gaulle ha indicado en carta a Nikita Kruschef y publicada hoy en París, que no hay cambio alguno en la posición francesa con respecto al desarme.

«Hoy como ayer —dice la carta de De Gaulle— lo que parece esencial para Francia es el problema de los vehículos atómicos».

La carta del presidente de Francia constituye la respuesta al mensaje del dirigente soviético, de fecha 26 de junio sobre desarme.

El presidente De Gaulle define la posición francesa así: «El desarme debe comenzar con el desarme nuclear. Y este desarme debe ser iniciado con algo efectivo y práctico. Porque sabemos hoy —y sobre este punto hemos estado todos de acuerdo— que ha sido ya difícil, si no imposible, controlar la total eliminación de las cargas y bombas nucleares, así como convertirlas en armas de menor fuerza. Existen ya demasiados depósitos de tales armas y sería muy fácil esconderlos todos o parte de ellos».

«Por otra parte, el destruir todos los cohetes y aviones y evitar que fuesen construídos otros, parecería demasiado excesivo y, en consecuencia, impracticable en nuestro siglo, que es, esencialmente, la era de los aviones, de los cohetes y se puede decir ya, de los satélites».

«Pero, agregó el presidente De Gaulle, «una medida parece posible y esta medida podría ser de vital importancia: prohibir que los cohetes o proyectiles y aviones calificados de estratégicos, porten cargas nucleares y bombas, así como que dispongan de dispositivos especiales para trasladarlas; y asegurar que tal prohibición es respetada, mediante un control adecuado establecido sobre las bases rampas de lanzamiento, se hallen donde se hallen».

El presidente De Gaulle añade que acuerdos en tal sentido podrían ser puestos en vigor rápidamente. «Este sería un gran paso para conseguir el uso de tales vehículos para fines exclusivamente pacíficos. Francia ha propuesto y sigue proponiendo este curso a seguir».

Luego, De Gaulle, señala que algunos puntos de la carta de Kruschef le han afectado e incluso sorprendido.

Dice De Gaulle que el hecho de que el nuevo plan de desarme soviético tenga en cuenta el problema de los portadores de armas atómicas, no significa que Francia apruebe todo el proyecto. Pero tampoco se ha de sacar la conclusión de que él (De Gaulle), ha cambiado de posición.

Por último, el presidente De Gaulle dice que la discusión de la cuestión del desarme en la ONU, como sugiere Kruschef, ha sido, en todo caso, prevista y se realizan discusiones todos los años, pero tales problemas sólo pueden ser estudiados, en forma práctica, en círculos más pequeños de países, principalmente interesados y competentes, desde un punto de vista técnico.

«En mi opinión, terminó diciendo De Gaulle, debemos iniciar el debate de nuevo, un día u otro, entre elementos menos numerosos que los de la Asamblea de Nueva York. Y cuanto antes lo hagamos, sin duda, mejor».—Efe.

**RUSIA Y SU POSICION**

Viena, 2.—Andrei Gromyko, ministro soviético de Asuntos Exteriores, ha declarado que no hay cambio alguno en la posición soviética con respecto a la petición hecha por el primer ministro británico Harold Mac Millan, en el sentido de que Rusia debería volver a la Conferencia de Desarme de las diez naciones.

Gromyko, que celebró una Conferencia durante la recepción oficial ofrecida a Kruschef por el Gobierno austríaco, dijo que la Unión Soviética había decidido acudir a la Asamblea General, porque el gran número de países afiliados a la O. N. U., incluyendo los neutrales »que adoptarán una posición objetiva más o menos objetiva».

Al ser preguntado sobre si la Unión Soviética intenta también retirarse de la Conferencia de Ginebra sobre las pruebas atómicas y su prohibición, contestó: «Nuestra postura estará determinada por el progreso o la falta de progreso en tales negociaciones».—Efe.

## La "niña dos millones" cumple un año

Madrid, 2.—La «niña dos millones», Ana Isabel Sáinz de Cueto, cumplirá mañana, día 3 de julio un año. A los 365 días tiene seis dientes y pesa doce kilos. El alcalde y la duquesa de Pastrana la felicitaron en Pascuas y en Reyes la pusieron una muñeca de artesanía. A su hermano Francisco Javier se le ha concedido una beca de mediopensionista en el Colegio de San Ildefonso.—Cifra.

## Se espera una enérgica protesta de Gran Bretaña ante Cuba

Londres, 2. — Es probable que Gran Bretaña presente una enérgica protesta ante Cuba por la incautación de la refinería de la compañía Shell, según se dice en los círculos diplomáticos. Añaden en estos centros que también se está estudiando la posibilidad de tomar represalias económicas juntamente con los Estados Unidos.

El Foreing Office, en el primer comentario oficial británico sobre la incautación de la refinería, dijo: "La situación es muy grave y nos preocupa la medida tomada contra los intereses británicos. Se está estudiando qué medidas podrían ser adoptadas".

En los círculos generalmente bien informados, se indica que están siendo cuidadosamente estudiados los informes del embajador británico en La Habana, antes de tomarse una decisión.

La principal preocupación británica —se añade en estos círculos— es que cualquier paso precipitado por parte de los Estados Unidos o Gran Bretaña empujaría más a Cuba a los brazos del comunismo. En cualquier caso, se dice, Inglaterra desea conseguir el apoyo de otros países suramericanos antes de tomar alguna medida que pudiese aumentar la tirantez entre el hemisferio occidental.—Efe.

**TRATAN DE ADQUIRIR PETROLEO MEJICANO**

Méjico, 2.—Una delegación cubana se encuentra realizando gestiones en esta capital desde hace más de una semana, intentando conseguir petróleo crudo mejicano para refinarlo en Cuba. Sin embargo, los delegados cubanos afirman que su misión es exclusivamente la de «estudiar la política petrolífera mejicana».

Fuentes bien informadas aseveran, por el contrario, que la verdadera misión de los delegados del Gobierno de Fidel Castro es la de conseguir contratos para refinar en Cuba petróleo crudo de origen mejicano. La producción petrolífera mejicana significa unos 308.000 barriles diarios.

El embajador norteamericano, Robert C. Hill, que acaba de regresar de los Estados Unidos, ha celebrado una conferencia con el director de Petróleos Mejicanos, Pascual Gutiérrez Roldán. Esta conferencia ha pillado de sorpresa en los círculos comerciales de esta capital, y ha levantado rumores en el sentido de que dicha visita está relacionada con las actividades de la delegación cubana.

El embajador norteamericano, sin embargo, ha insistido que su entrevista con Gutiérrez Roldán ha sido de carácter privado. El propio Gutiérrez Roldán ha manifestado también que los temas tratados han sido personales, aunque reconoció que también habían tratado por encima «asuntos relacionados con la exportación de combustibles». Se negó a aclarar este último punto.—

# UN BOMBARDERO NORTEAMERICANO DESAPARECE EN VUELO, AL NORTE DE NORUEGA

## Es probable que se haya estrellado

Wiesbaden (Alemania), 2. — (Urgente). — Un avión de bombardeo norteamericano, tipo «RB-47», ha desaparecido en vuelo al Norte de Noruega, según informan desde su base.

Aviones de reconocimiento proceden a su búsqueda.

El aparato tiene su base en Inglaterra. Se trata de un aparato con seis motores, equipado con aparatos fotográficos y meteorológicos.—Efe.

**ES PROBABLE QUE SE HAYA ESTRELLADO**

Wiesbaden (Alemania), 2. — El avión norteamericano de reconocimiento, de seis motores, desaparecido al Norte de Noruega, es probable que se haya estrellado, según se informa en el cuartel general de la Usafe.

En un comunicado oficial del cuartel, se dice que el aparato realizaba una misión para llevar a cabo investigaciones electro - magnéticas sobre la parte norte de Noruega.

Añade que se lleva a cabo una amplia investigación y se procede a la búsqueda del aparato desaparecido.

El comunicado no menciona si el avión volaba cerca de la frontera rusa cuando desapareció, ni si existen probabilidades de que el avión se adentrase en territorio soviético.

Se sabe que las fuerzas aéreas norteamericanas han estado realizando vuelos de reconocimiento en torno a la periferia de la Unión Soviética, durante los últimos meses.—Efe.

**CONFIRMACION NORUEGA**

Bodoe, 2. — El oficial encargado del aerodromo de las fuerzas aéreas noruegas en Bodoe, ha confirmado hoy la desaparición de un avión norteamericano tipo RB-47, de bombardeo, en vuelo por el Norte del país.

Se informa que se procede a la búsqueda del aparato, pero sin la participación de las fuerzas noruegas, ya que no han recibido petición alguna en tal sentido.

El aparato desapareció a las 23.00 horas de la noche del viernes.—Efe.

**SUPUESTAS SEÑALES DE RADIO**

Wiesbaden, 2. (Urgente).—Señales de radio captadas por estaciones de radio de la Marina holandesa y escocesa, parecen indicar que el bombardero de reconocimiento norteamericano desaparecido, puede haberse estrellado en algún punto del norte del Atlántico y que la tripulación del mismo ha conseguido sobrevivir al accidente.

El avión desaparecido es un RB-47, de seis motores, perdido cuando realizaba un vuelo cartográfico desde una base británica al norte de Noruega. La última vez que fué escuchado un mensaje del avión, fué ayer, a las once de la noche y, esta mañana, el cuartel general de la fuerza aérea USA., en Europa, informó que probablemente el avión había caído. Se informó asimismo que llevaba una tripulación de seis hombres.

La estación de radio de la Marina holandesa en Scheveningen, informó poco antes de la una de la tarde de hoy, que había captado señales que parecan proceder de un bote ocupado por seis hombres, en algún punto del Atlántico Norte. Poco después, la estación de radio en Wick, Escocia, también se dijo había oído las señales, pero los funcionarios de dicha estación se negaron a confirmar este informe.

La sede de la U. S. A. F. E. en Wiesbaden, no ha hecho comentario oficial alguno sobre estas supuestas señales, por el momento, mientras la gigantesca búsqueda emprendida esta mañana, en la cual participan aviones norteamericanos y noruegos, ha continuado con todos los medios disponibles.—Efe.

**BUSQUEDA**

Wiesbaden (Alemania Occidental), 2.—Aviones de las fuerzas aéreas norteamericanas, buscan sobre el Océano Artico a un avión de reconocimiento que se teme haya caído cerca de la costa soviética.

Más de veinte aviones recorren el espacio comprendido entre el archipiélago de Spitzberg y la Península de Kola, tratando de localizar el avión RB-47, que desapareció anoche en un vuelo cartográfico desde Gran Bretaña a Noruega.—Efe.

## Se embistieron dos «pablosromeros» y murió uno

### En el desencajonamiento de la corrida de San Fermín

Pamplona 2.—En los corrales del Gas se ha procedido al desencajonamiento del ganado de Pablo Romero, de Sevilla, que ha de lidiarse el día 7 de julio, por los diestros Jaime Ostos, Luis Segura y José Julio.

Dos de ellos se acometieron de frente, como los carneros, dándose un tremendo golpe en la cabeza. Los dos rodaron por el suelo y quedaron tendidos e inmóviles. Los pastores les arrojaron agua inmediatamente y consiguieron que uno de ellos se incorporara, aunque todavía conmocionado, pero el otro quedó muerto en los corrales.—Cifra.

## El perro fué al Consultorio

**Ceuta, 1. Un perro vagabundo, cuyo propietario se desconoce, se presentó esta mañana en el Consultorio de la Obra «18 de Julio», donde se hallaban varios enfermos en espera de ser atendidos por el médico. El animal, como si se tratara de un ser dotado de inteligencia humana, aguardó pacientemente y cuando el doctor Ballesteros terminó de atender a un enfermo y llamó al siguiente, el perro se dirigió a la sala profiriendo lastimeros aullidos. Se situó al lado de la mesa de operaciones y miraba al doctor con ojos tristes. Extrañado el doctor Ballesteros de la actitud del can, lo examinó y pudo comprobar que tenía una pata fracturada, la cual vendó y entablilló convenientemente. Una vez finalizada la cura, el perro salió a la calle y desapareció ante la extrañeza de todos los presentes, pues se da el caso de que el perro nunca había sido visto por las cercanías del Consultorio y nadie conocía quien pudiera ser el dueño del inteligente animal. Cifra.**

# FOTOGRAFIAS DE PRENSA

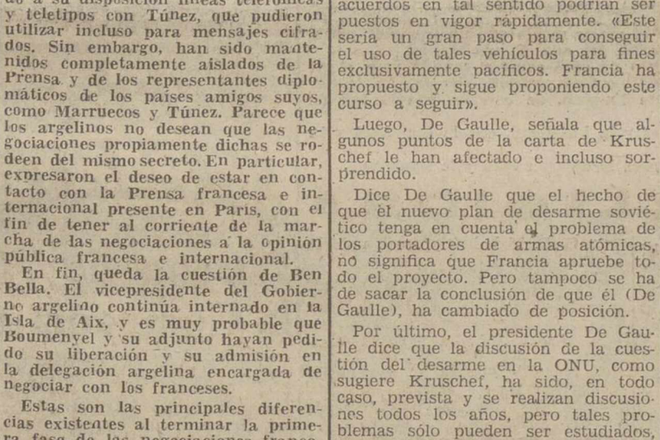

Madrid.—El Ministro de Información y Turismo, Sr. Arias Salgado, acompañado del Director General de Prensa, Sr. Muñoz Alonso, durante el acto de entrega de los premios a los fotógrafos más distinguidos en la III Exposición Nacional de Fotografías de Prensa celebrada en los salones de la Asociación de la Prensa madrileña. En la foto, en el momento de entregar su premio a Jaime Pato, de la Agencia Cifra, galardonado con la Medalla de Honor y Copa de S. E. el Jefe del Estado.—(Foto Cifra Gráfica)

## Una armadura de la guerra de Troya

Atenas.—Una armadura completa, probablemente del siglo XV antes de J. C., ha sido descubierta en Dendra, Peloponeso, por una expedición de arqueólogos suecos y griegos. También se han encontrado otras armas, objetos de bronce y vasos de cerámica.

La coraza ofrece interesantes y hasta ahora desconocidos detalles sobre el modo cómo se armaban los soldados en tiempos de la guerra de Troya. La armadura más auténtica descubierta antes de la actual, sólo databa de cerca de 650 años antes de J. C.—(Fiel).

# VUELTA CICLISTA A FRANCIA

# BATTISTINI,

**ganó ayer la etapa más larga del Tour**

# ADRIAENSSENS

**continúa con el MAILLOT AMARILLO**

(Amplia información en tercera y cuarta planas)

M.C.D.2022

# PALENCIA AL DIA

## NUPCIAL

Entre los tres datos que, diariamente, nos ofrece el registro civil, dos son especialmente gratos: los de nacimientos y los de matrimonio. Ellos, son nuncios de engrandecimiento y de armonización (hagamos las salvedades de turno) de la sociedad.

Por lo que a las nupcias se refiere, la jornada sabatina se nos ha ofrecido especialmente brillante. Seis bodas celebradas hoy, dan a la fecha una cierta singularidad.

No por el hecho en sí (que no tiene nada de particular), sino por el sin duda crecido número de felices mortales, que se deciden, con la sonrisa en los labios, y el emotivo «sí» en la boca, a recibir el dulce yugo sacramental.

Media docena de bodas en un día, referidos a nuestra población, demográficamente baja, no es una mala cantidad.

Alguien ha dicho que los tiempos son difíciles. Que ciertas escaceses (numerario, pisos, etc.), asustan a la juventud, más que una plaga egipcia, en cuanto se trata de oir plácidamente la epístola de San Pablo. Los hechos parecen confirmar lo contrario. La juventud no se asusta, y pasa abundantemente por la Vicaría.

Unas veces, porque sigue privando aquello del «contigo pan y cebolla». Otras porque, se está enamorado. Y el amor ya sabemos que tiene vendados los ojos.

En fin; el sábado cerró a nupcias. Lo hizo en esta esperanzadora proporción, que indica el registro civil. Doce jovenes, cambiaron de estado, para engrosar la, por algunos —los inadaptados, ya se sabe— llamada «cofradía penitencial de los casados».

Sólo cabe desear a las seis parejitas, que han dado pie para nuestro diario comentario, una eterna luna de miel.

---

La noche no se ha puesto muy propicia para fiestas. El nublado, cierne su amenaza sobre el cielo de la urbe. Pero esto no es obstáculo para que esa fiesta benéfica, organizada por la Asociación Española contra el Cáncer, alcance el éxito pretendido, en la verbena nocturna del Campo de la Juventud.

Las nubes quizá podrán deslucir los festejos preparados; pero no el ambiente simpático, cordial que congregará en el Casinillo del ameno recinto deportivo de Palencia, a distinguidas familias palentinas que han respondido a la llamada de cooperación lanzada por dicha benéfica Asociación, y acudirán a la verbena, a despecho de todos los nublados habidos y por haber.


Cubiertas prefabricadas

CUPRE

Compuestas de cerchas y viguetas de hormigón armado

LIGERAS—ECONOMICAS

Se fabrican en luces de 5 a 30 m.

PROPIAS para ALMACENES, GRANEROS, VAQUERIAS, CINES, GALLINEROS Y NAVES INDUSTRIALES

Delegación para Palencia:

MADRIGAL MARTINEZ

Avda. M. Rivera, 26

Pidan folletos y presupuestos sin compromiso


## Celebra sesión la Permanente Municipal

### Continuaron despachándose algunas reclamaciones fiscales

El viernes, a las ocho y media, se reunió en sesión ordinaria, la Comisión Permanente del Ayuntamiento. Presidió el Alcalde don Juan Mena de la Cruz, asistiendo los concejales señores Fuentes Castells, Maraña Quijada, Sáenz de Miera Delgado, Ramírez Sevilla e Izquierdo Ruiz, así como el secretario e interventor accidentales, señores Cepeda Martínez y Gutiérrez Vega.

Se aprobó una relación de facturas.

OBRAS. — Concedióronse licencias para ejecutar obras a varios peticionarios.

ANUNCIOS. — Concedióronse licencias a don Luis Albarrán, para colocar un rótulo luminoso en la calle Mayor; a don Víctor Pérez Rey, la instalación de una placa en la calle del General Franco; y a don Carlos Casares López, la de un rótulo en la Avenida de Casado del Alisal.

CERTIFICACIONES DE OBRAS. — Se aprueba la certificación de obras de la calle de Santo Domingo de Guzmán, importante 50.809'08 pesetas.

HABITABILIDAD. — Se concedió a don Santiago Cobo licencia de habitabilidad de un edificio construído en la calle Guzmán el Bueno.

CEMENTERIO. — Concedióronse varias propiedades de sepulturas.

RECLAMACIONES FISCALES. — Conocida solicitud de don José María Yartu González, en la que insta devolución de arbitrios satisfechos indebidamente por entrada de mercancías, se accede a la devolución en la parte que corresponda.

Instado por don Herman Blanco Ramos, rectificación de la cuota por el arbitrio sobre vigilancia de establecimientos, se accede a la petición, por considerarla pertinente.

Igualmente se accede a la rectificación que, sobre el mismo motivo, interesa don Agustín Pascual Higelmo, que se estima procedente.

En el mismo sentido, se resuelve favorablemente otra petición análoga por el mismo arbitrio, de don Francisco González Miguel.

Vista solicitud de don Justo Hijarrubia Lechón, sobre anulación de recibo girado por vigilancia de establecimientos, se acuerda acceder a ella, estimada procedente.

Se desestima, por no proceder, una solicitud sobre modificación en la cuota girada por entrada de carruajes, que interesa don Leoncio Curieses Urbón.

Queda enterada la Permanente del desistimiento ante el Tribunal Contencioso Administrativo Provincial, de una reclamación formulada por don José Ordóñez Ferrer, contra la cuota por el concepto de tasas sobre inspección y vigilancia de establecimientos.

BANDA DE MUSICA. — Se autoriza la asistencia de la Banda de Música a la procesión organizada para el día 16 por la Cofradía del Carmen.

INMUEBLES. — Vista instancia suscrita por don Antonio Riguero Zarzosa, en la que solicita prórroga de un año para poder seguir reteniendo el inmueble 4 de la Avenida de la República Argentina, inscrito en el Registro de edificaciones forzesas, se acuerda pasar el expediente a informe del oficial mayor letrado.

CONCIERTO. — Se establece con la representación de la Sociedad General de Autores de España, un concierto fiscal, por la cuota de obras interpretadas por la Banda Municipal de Música.

PUESTOS. — Se conoce un informe de la Comisión de Tráfico, sobre la instalación de puestos en la vía pública; acordándose hacer extensiva la desaparición de puestos en la calle Mayor a los carros de los helados, para los que dicha Comisión fijará otros lugares de emplazamiento; asimismo se acuerda se adapte a los modelos fijados el kiosko de la O. N. C. E., establecido en dicha vía.

MATADERO. — Se autoriza al tratante de ganados don Fernando Lorenzo Abia, la entrada de ganado al Matadero, en las horas solicitadas.

MATERIAL ESCOLAR.—Se acuerda acceder a la petición formulada por el director del grupo escolar de la Unión y Patronato de Obreros Católicos, haciéndole donación del material escolar viejo, sobrante al Ayuntamiento por renovación.

POLICIA MUNICIPAL. — Se establece la situación de los guardias municipales de excedencia forzosa, a fin de que se reintegren al servicio activo, o, en caso de imposibilidad física, determinar el expediente de jubilación que corresponda.

Se acuerda adquirir vestuario y material para la Policía Municipal.

VISITA ESCOLAR. — Por la Alcaldía Presidencia se informa de la visita realizada, acompañado del concejal delegado de Cultura, señor Izquierdo Ruiz, a los grupos escolares nacionales, comprobando la satisfactoria labor docente desarrollada, y las necesidades de material sentida en algunos grupos; habiéndose tomado las medidas oportunas para corregir en lo posible esta necesidad, y otras de acondicionamiento e instalación.

Sin más asuntos de qué tratar, se levantó la sesión a las once de la noche.

## El viernes se reunió la ponencia "Agraria" del Plan Tierra de Campos

### Celeridad en los estudios y proyectos

Bajo la presidencia de don José García Atance, director adjunto de Coordinación del Instituto Nacional de Colonización, se ha reunido en la C. N. S. de Valladolid la ponencia «Agraria» del Consejo Económico Sindical de la Tierra de Campos. A esta reunión, tercera de las celebradas por esta ponencia, asistieron los técnicos y representaciones de las cuatro provincias afectadas por el plan de transformación de Campos.

Se abordaron interesantes problemas en relación con los estudios encaminados a mejorar la agricultura de esta comarca castellana, y todos los indicios nos permiten augurar que en un plazo no muy lejano la Comisión que preside el señor García Atance habrá concluído y redactado sus estudios, para ser sometidos al Pleno del Consejo de la Tierra de Campos.

Recogemos, pues, con verdadera satisfacción esta noticia, ya que ella nos da fe del empeño e interés con que se están llevando a cabo las tareas previas a la transformación de la Tierra de Campos.

## LUZ PARA EL CAMINO

Por Antonio ALAMO SALAZAR

### De la barca, la pesca y la llamada

IV de Pentecostés:

«No temas; de hoy en adelante serás pescador de hombres».

(Lucas, V)

Jesús ha terminado de hablar a la multitud agolpada a la orilla del Genezaret, en torno a la barca de Pedro, que sirve de cátedra al Señor.

Jesús se había subido a la barca de Pedro. Y tal vez las serenidades del Genazaret no se daban cuenta de que sobre su superficie líquida se estaba bordando una de las más sublimes prefiguraciones de la Iglesia de Dios.

La Iglesia de Dios es la «barca de Pedro», portadora de la palabra de Cristo, del amor de Cristo, del anhelo de Cristo.

Y al finalizar la charla, Cristo dijo a Pedro:

—«Guia mar adentro y echad vuestras redes para pescar».

Pedro da sus explicaciones, pero obedece ciegamente;

—«Maestro, toda la noche hemos estado trabajando y no hemos cogido nada; pero en tu nombre echaré la red».

La red se colmó, y tuvieron que llamar a los de la barca vecina, para que les ayudase a sacar tanta pesca.

Y no falta la pesca mientras la palabra de Dios resuene impalpable por los espacios. Las redes apostólicas de la Iglesia Católica se extienden por el mundo entero, en doctrina, predicación, escritura, misiones...

Y siempre las redes suben arriba con el fruto de alguna conquista.

Mientras Dios esté con su Iglesia la pesca será fecunda. Y Dios estará sobre la «barca de Pedro» por los siglos de los siglos, maravillando su presencia luminosa en la cabecera de la Iglesia triunfadora, cuando los siglos de la tierra se hayan concluído.

Y Simón-Pedro, entusiasmado, confundido, se echó a los pies del Maestro:

—«Apártate de mí, Señor, que soy un hombre pecador».

El asombro se dibujó en el rostro de Pedro, y en el de Santiago y Juan, los hijos del Zebedeo.

Y Jesús, tomando suavemente a Pedro por el hombro, le dibujó en una breve frase todo el contenido de su misión futura:

—«No temas; de hoy en adelante serás pescador de hombres».

Gran lección de obediencia y humildad la de este pasaje evangélico, en el que se nos da cuenta de la llamada de los primeros apóstoles.

Aunque nada habían pescado toda la noche, aunque no había señales de posibilidades de pescar, Pedro echó las redes en nombre de Dios. La obediencia ciega fué premiada con el mejor regalo que un pescador puede esperar del mar; las redes rebosantes. He aquí la obediencia.

En cuanto a la humildad, Cristo no obró como el mundo para elegir a sus colaboradores; no buscó en los suyos posición, ciencia, influencia, riqueza, poder; buscó sencillamente limpieza de corazón y voluntad de entrega.

Un gran elogio para la sencillez y la humildad, que la humildad y la sencillez pagaron sin titubeos.

«Y arrimando a tierra las barcas, lo dejaron todo y le siguieron».

## VIDA RELIGIOSA

NTRA. SRA. DE LA CALLE. — Ordenación de nuevos sacerdotes. El domingo día 3, a las ocho de la mañana en la Parroquia de Nuestra Señora de la Calle tendrá lugar la ordenación de los nuevos sacerdotes.

Por este motivo la misa de ocho y media se suprimirá y los cultos que a esa hora tenía anunciados la Asociación del Carmen se trasladan a la Misa de diez y media.

COFRADIA SACRAMENTAL DE SAN LAZARO.—Esta Cofradía Sacramental, celebrará hoy día 3, en la Iglesia Parroquial de San Lázaro, su fiesta de Minerva u Octava Menor, con Misa solemne a las diez y media y a continuación, procesión con Su Divina Majestad, que recorrerá las calles de Plaza de San Lázaro, San Juan de Dios, Empedrada, Colón, Becerro de Bengoa y Plaza de San Lázaro a la iglesia donde se dará la bendición y reserva con S. D. M.

Esta Cofradía espera la asistencia a estos cultos de todos los fieles amantes de Jesús Sacramentado en especial de los feligreses de la Parroquia y ruega a todos los vecinos de las casas por donde ha de pasar la procesión, engalanen las ventanas y balcones con colgaduras y arrojen flores al paso de Jesús Sacramentado.

ADORACION NOCTURNA FEMENINA

Vigilia esta noche, 2 de julio

Con un poco de urgencia se ha avisado a todas las adoradoras para la Vigilia correspondiente a este mes de julio, y que se celebrará esta misma noche, en la Capilla de Nazareth.

Se ruega asistan con la mayor puntualidad a las diez y cuarto de la noche de hoy sábado, día 2 de julio.—**La Presidenta del Consejo.**

SAN PABLO.—Fiesta Rosariana.—Hoy, primer domingo de mes, celebra sus cultos mensuales la Cofradía y Asociación del Rosario.

La Misa de Comunión, a las nueve. Se celebrará la «Misa Comunitaria», en la que cantará todo el pueblo.

El ejercicio vespertino, a las ocho. Predicará el M. R. P. Aniano Gutiérrez, O. P. Y habrá procesión de la Virgen.

Los cofrades del Rosario pueden ganar indulgencia plenaria por visitar la capilla del Rosario y también por incorporarse a la procesión. Deben traer la insignia rosariana.

Se recuerda que ya ha comenzado el ejercicio de los Martes de Santo Domingo y de los quince sábados del Rosario.

## Agrupación Sindical de Enfermeras

### Becas de ayudantes técnicos femeninos y asistentas sociales

Para general conocimiento se hace público que hasta el día 20 de los corrientes se admitirán en esta Agrupación Sindical de Enfermeras, sita en la calle Teniente Velasco, 6, tercera planta, documentaciones para solicitar Becas en régimen de internado de las especialidades de Ayudantes-Técnicos Sanitarios Femeninos y de Asistentas Sociales.

Cuanta información se precise sobre esta convocatoria les será facilitada por esta Agrupación Sindical.

Palencia 1 de julio de 1960.—*La Presidente.*

## BANDA DE MUSICA

PROGRAMA de las obras que interpretará la Banda Municipal el día 3 de julio, en el Paseo del Salón, a las 8'30 de la tarde:

*Primera parte*

«La fiesta del pobre», pasodoble, F. Alonso; «La Sombra del Pilar», canto a la guitarra, J. Guerrero; «La Tempranica», selección, G. Giménez.

*Segunda parte*

«Retreta austriaca», Keler-Bela; «Zoraya», danza árabe, C. Flores; «El barbero de Sevilla», obertura, G. Rossini.

El Director, *A. Moro.*


CIRCO HUNGRIA

(INSTALADO EN EL ANTIGUO MATADERO)

¡HOY!

3 GRANDES FUNCIONES A LAS 5 - 7'45 Y 11

LUNES, DIA 4 DE JULIO

2 FUNCIONES A LAS 7'30 Y 11

LOCALIDADES

ABIERTO EL DESPACHO DE LOCALIDADES DESDE LAS 12 DEL DIA, PUDIENDO ADQUIRIRLAS PARA LOS 3 UNICOS DIAS DE ACTUACION

AVISOS

EN TODAS LAS FUNCIONES EL ESPECTACULO SERA COMPLETO CON TODO EL PROGRAMA. NO SE SUSPENDEN FUNCIONES POR LA LLUVIA. EL CIRCO DISPONE DE UN CONFORTABLE TOLDO IMPERMEABLE

PARQUE ZOOLOGICO

VISITA PERMANENTE DESDE LAS 12 DEL DIA.



Agrupación Sindical de TRANSPORTES LA UNION CENTRALES

Servicio Regular de Mercancías por carretera con BARCELONA, MADRID, VALLADOLID, SEGOVIA, Medina, Arévalo, Tordesillas, Cuéllar y combinado con Levante y Andalucía

Pone en conocimiento de su distinguida clientela y público en general, que a partir del día 1.º de Julio traslada sus oficinas y despacho a sus nuevos locales, sitos en la calle LOPE DE VEGA, 18.—PALENCIA


## Cuatro Cantones

### ¿Crisis?

¿Quién habló de crisis?

No podremos hacerlo nosotros, a juzgar por el desfile de espectáculos a que estamos asistiendo.

Abrieron marcha las voces cálidas del Orfeón Infantil Mejicano. Tras ellos, el «Circo Español», bandeja rutilante para el adiós de Pinito del Oro, la trapecista española que sorprendió al mundo en convocatoria de riesgos.

Ahora, las huestes de Tamayo otra vez en el Principal. Tres días, tres obras, tres éxitos. Garantizado. Lástima que Tamayo, a quien tanto debe la boyante actualidad teatral española, haya cargado sus alforjas artísticas con «Tierra baja», la invitación más eficaz para que en nuestros hogares siga «privando» el serial radiofónico.

A Tamayo le seguirá Nuria Espert, quizás la figura de los escenarios que más interesa en estos momentos.

Y como el año «va de circos», llega también el de Hungría, con un fabuloso programa de fieras.

¿Verdad que tanta proliferación de espectáculos en tan pocos días no es la circunstancia más apropiada para pensar en estrechez económica? Y, sin embargo...

Menos mal que la «extra» de julio viene ya de camino, para paliar los efectos de las alegrías a deshora...

### Suplicio de la sed

Se dice, y con razón, que uno de los mayores suplicios es el de la sed. Y aun se agrava el dolor, si al sediento se le coloca en lugar próximo al agua que, por unas u otras causas, no puede alcanzar. Dicen, que se «pasan horas negras»...

Y este es el caso de algunas tierras de nuestra provincia, lindantes con el Canal de Castilla. Con la confianza de poder saciar su sed, estas tierras se transformaron en huertas. Cercanas al citado Canal, y tras los trámites reglamentarios —que no fueron pocos en verdad, ni poco costosos— la transformación se hizo.

Pero es el caso —se nos quejan algunos labradores— que a la hora de regar con el agua del Canal, no lo pueden hacer, porque el susodicho Canal de Castilla, está convertido, nadie sabe por qué, en un canalillo que ni trae agua ni sirve para nada en su específica función.

Y es lo que los labradores que se nos quejan dicen al que quiera escucharles: ¿Pero es que no se puede regular con los pantanos que el Canal de Castilla lleve el suficiente caudal para poder cumplir sus fines de regadío? ¿Pero es que este año no ha llovido en cantidad suficiente como para que casi se llenen los pantanos? Entonces, ¿cómo los pantanos están que casi rebosan, y el Canal de Castilla sigue semivacío?

Y ahí quedan hechas esas preguntas, para que, «quien corresponda», se preocupe de resolver esta cuestión que crea graves problemas a labradores de nuestra provincia, y evitar ese terrible suplicio de la sed de muchas tierras palentinas.

### El cursillo de verano

Han dado comienzo las clases de verano en el Instituto de Enseñanza Media «Jorge Manrique».

Un curso intensivo, francamente interesante.

Una innovación que merece toda clase de elogios.

El verano, es cierto, viene a ser la época del descanso, del reposo, del recuperar energías perdidas, para iniciar, con el otoño, una nueva etapa.

Sin embargo, a veces no conviene «abandonarse» del todo en los brazos del estío, sino sencillamente «aflojar» la tarea; no dejar todo, sino parte. También en el verano puede hacerse algo, y hay mucha gente que se forja su plan estival, incluyendo en sus horarios unos espacios, aunque breves y ligeros, para el repaso o para una determinada actividad que tenga, sin perder fuerza práctica, visos de pasatiempo.

Estamos hablando dentro del marco de las actividades culturales y artísticas.

Claro que en el terreno estudiantil hay quien no tiene más remedio que estudiar en pleno verano, bien porque anduvo rezagado durante el curso y no salió muy bien parado en junio, o porque quiere adelantar cursos.

Para todos vienen magníficamente estos cursillos de verano del Instituto «Jorge Manrique».

De esta forma se ofrece también al verano un sello oficial de actividad que le viene muy bien, y se borra esa vieja estampa del Instituto inactivo, cerrado herméticamente de junio a septiembre, como un artefacto inservible.

El Instituto «Jorge Manrique» continúa en vela, en tensa vigilia durante el estío, al servicio de la cultura juvenil palentina.

Saludemos cordialmente al Instituto que este verano renuncia a sus vacaciones totales.

## ESCENARIOS Y PANTALLAS

### Estreno de "Julio César", por la Compañía de Lope de Vega

En su segundo día de brillante actuación, la Compañía de «Lope de Vega» estrenó la tragedia de William Shakespeare, en cuidada versión de José María Pemán, «Julio César».

Responde esta obra al hacer profundo del genial dramaturgo inglés.

Un singular acontecimiento histórico, tratado con respeto y fidelidad, a través de unos personajes en los que se refleja maestramente la complejidad del alma humana, sus reacciones anímicas, sus fuertes pasiones, sus glorias y sus miserias.

Roma. Año 44 antes del nacimiento de Jesucristo. Julio César, el emperador omnipotente, el nuevo Alejandro Magno, extiende sobre el imperio su prociamada dictadura perpetua. Pero las pasiones humanas viven. Roma no quiere tiranos, y él, al decir de los que le detestan, empieza a serlo.

Aquí se gesta la tragedia. Pasaron los tiempos victoriosos del Rubicón, de Farsalia, de Egipto, del triunfo sobre el rey del Ponto. El César vive la renta de sus triunfos, pero también el interés subido de la envidia y la ambición. Triunfador aún, ya roe su trono la carcoma de la traición. Y ésta se produce. Las puertas del Senado son testigos de la muerte de César, como las puertas de una tienda de campaña lo serían, al final, de la muerte de uno de sus asesinos, su hijo adoptivo Marco Bruto. Entre estas dos muertes, que encerraron un destacado capítulo de la historia imperial de Roma, Shakespeare nos pone frente a los hombres y sus problemas. Frente a las intrigas, las dudas —esas eternas dudas que al hombre atenazan, vertidas en monólogos (los profundos monólogos que se hicieran ecos del alma en «Hamlet»)—, las pasiones, las ambiciones, las luchas y las muertes. Vida y muerte siempre. Gloria y desventura. Ser y no ser. Los dos polos de la vida.

La colosal tragedia, que tuvo esta vez el centro de Julio César y de sus circunstancias para manifestarse, en un ambiente sabiamente recreado de la Roma imperial, con sus vítores, su rebelión, sus extremas reacciones, como son siempre las del pueblo conducido por sus jefes o sus traidores.

En magistral pincelada; en profunda disección del alma humana, Shakespeare nos retrata este hecho histórico, haciendo de los hombres que lo realizaron figuras exactas, llenas de esa profunda humanidad que llenaron de autenticidad el teatro del «genio de Avon»; de esa triple valoración: magnitud de la acción, purificación de los afectos y la inducción al terror y a la compasión, que pidió para la verdadera tragedia Aristóteles.

Enormes dificultades tiene la representación de esta tragedia. Por su ambientación, por sus exigencias escenográficas, por su magnitud, por su fuerza trágica.

La compañía «Lope de Vega» las resolvió satisfactoriamente, con un lujo y una calidad artística realmente sorprendentes. Todo, escenografía, montaje, vestuario, ambientación, y, muy en primer lugar, la interpretación, con sus excelencias, contribuyeron al mejor éxito de esta representación, que tuvo en Carlos Lemos, el formidable intérprete, encarnador del personaje de Marco Bruto, con la sinceridad, la reciedumbre y el vigor que requería esta figura humana arrastrada por dos tremendas fuerzas nacidas del amor al hombre sacrificado y del amor a Roma que deseaba ver libre de su dictadura. Mary Carrillo, también supo encarnar correctamente el personaje de la amante Porcia. José Bruguera hizo un Julio César magnífico, de contenido y expresión (fué realmente impresionante la escena de la muerte suya a manos de los conjurados; así como Carlos Ballesteros, acertado en su personificación de Marco Antonio; Anastasio Alemán en el de Cayo Casio y demás afortunados intérpretes, que ofrecieron al público palentino una singular versión de esta famosa obra, ganándose, en justa correspondencia a estos méritos, los aplausos más entusiastas.—*F. Buisán.*


100 Plazas Auxiliares Hacienda

y 51 otros Ministerios. Para ambos sexos. Dieciséis años cumplidos sin límite máximo. No se exige título. Instancias hasta el 19 de Julio. Clases orales y por correspondencia a cargo de don Julián Zapatero Trifol, funcionario del Cuerpo Técnico de Hacienda. Nuevas contestaciones. **Pida urgentemente programa gratuito con modelo de instancia personalmente o acompañando dos pesetas franqueo, a la**

ACADEMIA CABALLERO

Calle Santa Bárbara, 4 MADRID (10)


## Rincón ameno

EL TELEGRAMA

El joven artista espera hace meses un soñado contrato que le permita situarse en la escena. Ha llegado ya el momento en el que aceptaría salir de telonero en un espectáculo de variedades, durante el verano, en Ecija.

Sin embargo, un día llega a casa lleno de alegre excitación:

—Mi agente —le dice a su mujer— está en tratos con un importante local de Barcelona. Todo está hecho en principio. Si no se desdicen mediante un telegrama, debo salir para Barcelona esta misma noche.

—¡Bendito sea Dios! —dice la mujer—. Sería nuestra salvación, pero tengo mucho miedo de que llegue el telegrama.

Le prepara la maleta, se dispone todo y momentos antes de salir el artista para la estación llaman a la puerta.

Consternación.

—¿Quién es?

—Un telegrama.

El artista abre, recoge el papel y con un gesto de desesperada melancolía lo abre.

De pronto empieza a dar saltos.

—¡Albricias! ¡Viva la vida! No es telegrama del empresario de Barcelona; es que tu madre está grave.

¡ELLAS!

—¡Ah! ¿Eres tú, Carlos? Estuve esperando que me llamases, pero ahora ya es tarde. Me casé con Jaime.

EN EL OPTICO

En la tienda del óptico, el cliente dice:

—Voy a llevarme estas gafas. La visión con ellas me resulta absolutamente limpia y clara.

—Muy bien, señor. Y... ¿se las lleva así o le ponemos los cristales.

ADIVINANZA

Muchas damas en un agujero
y todas vestidas de negro.

Solución a la Adivinanza de nuestro número anterior:

LA HARINA

CRUCIGRAMA

Número 277:

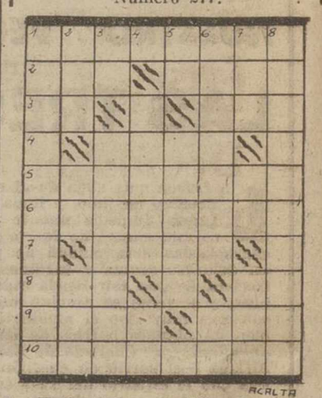

Horizontales: 1: Tocado de la cabeza que usan los orientales. 2: Malla. Personaje bíblico. 3: Abreviatura. En francés: asado. 4: Trabajar la tierra. 5: Acomodase 6: Adornan a una persona. 7: Dejé sin vida. 8: Agarradera. (al revés) Nota. 9: Río español. Loca. 10: Llenas de amor a una persona.

Verticales: 1: Cortábame. 2: Plural de vocal. Lengua que se hablaba antiguamente en el Mediodía de Francia. Preposición que denota carencia. 3: Consonantes. Animal perjudicial a la caza menor. 4: Barrena de boca cónica para taladrar metales. (al revés) Símbolo del molibdeno. 5: (al revés) Símbolo del calio. Obedezco. 6: Cuéntale. Marchar. 7: Familiar. Símbolo del samario. Poema. 8: Ejercitadas.

Sol. al Crucigrama número 276:

Horizontales: 1: Desahogará. 2: Ere. Ar. Sir. 3: Pa. Alarife. 4: Añadi. An. 5: Ra. Agota. 6: Apelará. AA. 7: Del. Be. Ali. 8: Apañaselas.


Doctor Angel Casas

MEDICINA INTERNA

Ex-Profesor A. y Médico Interno de la Facultad de Medicina de Valladolid. Especialista de Nutrición y S. Internas de D. I. Mayor, 5 y 7. Teléfono, 1942

Consulta de 11 a 1. Rayos X


## DE ENSEÑANZA

UNIVERSIDAD DE VALLADOLID

*Pruebas de Madurez del Curso Preuniversitario*

Pruebas Específicas de Letras

Se convoca a los alumnos matriculados para realizar los ejercicios de Griego y Latín en la Facultad de Ciencias de esta Universidad (Paraninfo), en los días y horas que a continuación se indican:

Martes, 5 de julio, números 1.541 a 1.817 y 1 a 183.

Miércoles, 6 de julio, números 185 a 696.

Jueves, 7 de julio, números 697 a 1.540.

Los tres grupos, a las nueve de la mañana: Traducción de Latín y Griego *con diccionario.*

A las cuatro de la tarde: Traducción *sin diccionario* y comentario de la obra estudiada durante el curso.

Valladolid, 28 de junio de 1960.

El Secretario General, *F. Arribas.*


REVALIDAS Y ASIGNATURAS

ACADEMIA "HISPANO"

Matrículas de 11 a 1

Mayor, 90-92 Telf.: 2783 PALENCIA


M.C.D.2022

# LA VUELTA CICLISTA A FRANCIA

# EL ITALIANO BATTISTINI, VENCEDOR DE LA SEPTIMA ETAPA

## Adriaenssens, conserva el maillot amarillo

PELICULA DE LA ETAPA

Angers, 2. — (Servicio especial de Alfil).

De nuevo bajo un sol magnífico ha comenzado la séptima etapa de la Vuelta, Lorient-Angers (244 kilómetros), la más larga del Tour. 117 corredores tomaron la salida a las 11,58 de la mañana e inmediatamente comienzan los ataques cuyos principales autores fueron: Bihouee, Pipelin, Jaroszewicz, Gauthier, Christian, Cazala, Dotto, Pacheco, Everaert, Milesi, Wasko, Lach, Graczyk, Thielin, Loroño, Suárez, Darrigade, Baffi, Ferrer, Bolzan, Morel, Mahe, Battistini, Win Van Est, etc. Pero en cada ocasión los belgas consiguen que el pelotón se mantenga unido en todo momento.

La primera escapada verdadera tiene lugar en el kilómetro 36, donde Mahe y Ferrer hacen una arrancada. Se unen a estos dos De Roo, Battistini, Darrigade y después Hoevenaers y Pipelin y por fin Win Van Est y Planckaert. En Vannes (kilómetro 53), estos nueve hombres llevan 40 segundos de ventaja. En este momento se registra la retirada de Forestier, que sufre de una distensión en la canilla izquierda. Del pelotón se despegan Queheille, Picot, Kersten, Milesi, Manzaneque y Defilippis, que bien pronto son imitados por Dotto, Otaño, Janssens, Van Aerde, Vit, Van Den Borgh, Hoorelbecke, Favard y Bolzan. En el kilómetro 70 estos hombres se unen a los primeros, pero el pelotón reacciona y, poco antes del kilómetro 100 termina la escapada. En Pont-Ghateau (kilómetro 113), arranca Beuffeuil y sucesivamente Darrigade y Bisilliat, después Van Aerde, Defilippis, Nietsen y por último, Proost y Battistitni se unen a ellos. En este momento el belga Scheppens, enfermo, abandona.

En el kilómetro 125, los ocho fugitivos llevan una ventaja de 1,25 y detrás de ellos una veintena de corredores se dedican a su persecución sistemática. Entre ellos se encuentran Dotto, Manzaneque, Brankart, Rolland, Van Den Borgh, Cazala, Otaño, Gauthier, Graf, Busto, Rostollan, Lach, etc., pero en el kilómetro 155 renuncian. El grupo de cabeza lleva en estos momentos una ventaja de 1,40.

En el kilómetro 163, Graczyk, Geldelmans, Baffi, Milesi y Graf, hacen una arrancada. En Riaille, kilómetro 179, se encuentran a 45 segundos del grupo de cabeza y van 45 segundos delante de Batista, Bruni, Rolland, Groussar, De Roo, Galdeano, Brankart, Everaert y Meselis, a quienes se unen cuatro kilómetros más adelante Hoevenaers, Planckaert y Massignan. En el kilómetro 168, el grupo de Graczyk absorbe a los primeros. Los doce perseguidores se encuentran en este momento a 50 segundos. Sabbadini y Morales, que no tardarán en ser absorbidos, se encuentran a 2,10 y el pelotón a 2,35.

En el kilómetro 195 se efectúa la reunión de los dos primeros grupos. Veinticinco hombres ocupan en este momento la cabeza con 3,30 de ventaja. Diez kilómetros más adelante, Ruby, Suárez y Pambianco, tratan en vano de hacer una escapada del pelotón que se va acercand oal grupo de cabeza. Se hace notar una arrancada de Nencini, pero Adriaenssens vuelve a reunirse al pelotón.

En los últimos kilómetros, Baffi pincha y se queda distanciado. Durante todo este tiempo Battistini trata de terminar solo, mientras que detras Anglade trata de escapar. Battistini resiste y se mantiene alejado de sus perseguidores, ganando la etapa ante Darrigade.

Adriaenssens conserva el maillot amarillo. La media de la etapa ha sido de 40,621 kilómetros por hora.—Alfil.

## Casos y cosas de la Vuelta

### Una etapa bendita: Comenzó frente a la Capilla de María Auxiliadora y terminó en el puente de San Cristóbal

**Angers, 2. — Esta séptima etapa estaba bendita: La salida se dió frente a la Capilla de Nuestra Señora Auxiliadora y exactamente ante el puente de San Cristóbal. Bajo tales auspicios, el clima debiera haber sido de concordia, pero esta jornada debia consagrar el «cisma» tricolor. Anglade y Riviere querian reservarse para sí la «jefatura».**

**Las explicaciones fueron muy vividas durante la cena de ayer entre los hombres de Bidot, aunque cenaron en mesas separadas. La confrontación Anglade-Riviere fué «explosiva». Terminó con la siguiente salida de tono de lionés: «Estamos de acuerdo, amigos, hasta que nos peleemos de nuevo».**

«Desde Lille vamos todos como los aviones... con solo esta diferencia que mientras que algunos usan aviones de hélice, otros tienen aparatos a reacción». Esta es la opinión de Tino Tabbadini, que tiene la reputación de ir a gran velocidad.

**En el Tour no faltan puentes después del famoso de Tancarville, entre Dieppe y Caen. Los corredores han pasado hoy por el nuevo puente que atraviesa el Vilaine, poco antes de La Roche-Bernard, donde en 1637 fué construido el famoso navío «Couronne», que debia ser el prototipo de todos los navios de su época. El nuevo puente sobre el Vilaine suspendido, sustituye al flotante que fué puesto en este lugar después de la segunda guerra mundial, formado en su mayor parte por restos de vías y tablazones.**

**El buen tiempo incitaba a los espectadores a ponerse cómodos y traerse todos los bártulos para un buen día de campo. Toda la familia estaba allí al borde de la carretera: papá, mamá, los dos niños, el perro y que no faltara ninguno, hasta el jilguero.**

**Hans Junkermann, nuevo campeón ciclista alemán, sobre el cuadro de su máquina tiene puesta una imagen de San Cristóbal, pero a pesar de todo ha tenido momentos críticos. Después del control de avituallamiento de Brain Sur Longuenee, pinchó en el preciso momento en que el coche del director técnico se adelantaba. Junkermann tuvo que correr durante doscientos metros sobre la llanta. «Yo he jugado al fútbol en Krefeld y nadado con Wiltrud Urselamnn, la campeona del mundo de braza, pero, hasta ahora, jamás había hecho «cross country», declaró.—Alfil.**

## Excelente jornada de los españoles

### Demostraron que estarán "allí" cuando comience la montaña

Angers, 2.—Los españoles han tenido hoy una jornada excelente para demostrar que se encontraban allí cuando comience la montaña.

Por primera vez, Loroño y Suárez han participado en dos escapadas: Loroño, en el kilómetro 22 y Suárez en el 28 y en el 208. Loroño sigue diciendo que el Tour se decidirá cuando se llegue a la montaña y que todo lo que sucede ahora no tendrá ninguna transcendencia.

«Una gran cantidad de corredores se fatigarán en los primeros colls y nosotros conseguiremos figurar en la clasificación general», declaró Loroño.

Este punto de vista no es compartido por muchos expertos, pero el futuro mostrará de quién era la razón: si de Loroño, o de aquellos que dicen que el «Tour de Francia de Papá está resuelto».

El resto de los corredores españoles ha funcionado bien. Otaño, Manzaneque y Marigil, tomaron parte en una escapada en el kilómetro 130; Galdeano, en el 169 y Morales en el 180. Galdeano se lanzó en persecución de los fugitivos y terminó en el puesto 15.—Alfil.

## 24 años tiene el vencedor de la séptima etapa

### Battistini corre su segundo año de profesional

Angers, 2. — El joven italiano Graziano Battistini, ha conseguido hoy una victoria bien merecida, puesto que no solamente se hizo notar desde la salida de Lille, sino que hoy, además, ha puesto de relieve su gran clase.

En la etapa de hoy participó en una escapada en Auray, kilómetro 35 y después de haber vuelto a ser atrapado por el pelotón, arrancó de nuevo algunos kilómetros después con los franceses Darrigade, Mahe y Ferrer y con el holandés De Roo. Esta escapada, a la que se unieron veinte corredores más, fracasó al llegar al kilómetro cien. En el control de avituallamiento de Poont Chateau, kilómetro 113, cuando el francés Geuffeuil escapó, Battistini fué uno de los primeros en salir detrás de él. Esta acción fué verdaderamente la decisiva. En el kilómetro 190, Battistini intenta escapar solo y vuelto a atrapar después de algunos kilómetros una vez pasado Angers, deja a sus compañeros de fuga en retaguardia y gana el sprint final destacado. Battistini hizo un total de cinco arrancadas y llevó continuamente a cabo un gran trabajo.

Battistini nació el doce de mayo de 1936, en Massa Carrara. Ex-albañil, reside actualmente en La Spezia. Bien proporcionado, 1,60 de altura y 67 kilos de peso, Battistini se distingue en el equipo italiano por sus cabellos castaños claros. Es un corredor completo tanto en las carreras en línea como en las pruebas por etapas.

Como amateur ganó el premio de La Spezia en 1956 y en 1958 «La Rueda de Oro» en 1957 y el premio de San Pellegrino en 1958. Profesional desde 1959, se clasificó quinto en el Tour de Italia, once en el de Emilia y quinto en el Tour del Tessino (Suiza). En este año sus más importantes triunfos, fueron: cinco en el Milán-Turín; nueve, en el Tour de Cerdeña; diez, en el de Génova-Roma; cuatro, en el de Campania y vencedor del Gran Premio de L'Uvi. En esta última prueba tuvo una caída que le impidió ganar la vigésima etapa. Con la cara ensangrentada terminó en segundo lugar detrás del irlandés Seamus Elliot. El joven italiano lleva todavía sobre la mejilla izquierda las señales de esta caída. El ciclismo italiano cuenta sin duda con un corredor cuyo porvenir se presenta muy brillante.—Alfil.

## La etapa Lorient-Angers es la más larga del Tour

### Sin embargo, el vencedor logró 40'601 kilómetros de media horaria

Angers, 2 — (Crónica de Robert Descamps).

Esta séptima etapa Lorient a Angers, la más larga del Tour, con sus 244 kilómetros de recorrido, ha sido igualmente la más tranquila desde la salida de Lille. Pero sin embargo, esta calma ha sido relativa porque los ataques han sido numerosos y la media realizada por el italiano Battistini —40,601— vencedor de la etapa delante de Darrigade, demuestra que nadie se ha divertido hoy, sobre todo si se tiene en cuenta que el viento ha sido en algunas ocasiones francamente desfavorable.

El único hecho que permite decir que la batalla fué menos intensa sobre las rutas del Morbihan, de la Loire atlantica y el Mains y Loira, soleados y jalonados por inmensas multitudes, es que los actuales líderes de la clasificación general no tomaron parte, a fondo, en la lucha. Algunos de ellos tuvieron que hacer acto de presencia, sobre todo el maillot amarillo Adriaenssens, con el fin de limitar el avance del grupo de los veinticinco, lanzando hombres y más hombres como exploradores y con el fin de detener un poco la marcha del pelotón de cabeza.

Si el pelotón no quería dejar mucho campo libre al grupo de los veinticinco, esto se debe a la presencia en el mismo de Massignan, que tanto los belgas como los franceses, estiman muy peligroso. Graczyk, Planckaert, Graf, Geldermans y Hovenaers, no están muy de acuerdo en dejar a los otros caracolear delante de ellos y menos si se trata de un hombre como el italiano. Sin embargo, finalmente consiguen ventaja de 3,14, lo que permite a Graczyk y al ex-líder Groussard «asaltar» a Anglade en la clasificación general, dejando a este último en séptimo lugar.

La cena, tomada en compañía ayer por la noche, no calmó los ánimos y mucho menos el reposo de la noche equilibró las diferencias en el seno del equipo de Francia. Hay muchos que esperan la venganza, pero como quiera que la venganza es un «plato que se come frío», los tricolores han dado pruebas hoy de un gran comedimiento y seguramente esperan su ocasión. En este cuarenta y siete Tour de Francia hay una costumbre bien definida; bien que la carrera solo se encuentra en su primer tercio y esta costumbre es que siempre hay alguno delante del pelotón.

Como cada día desde que se dió la señal de partida, hubo los animadores de turno, cuyos ataques comenzaban y a veces no terminaban o se sucedían a buen ritmo. Se puso de relieve el primer ataque del español Loroño, que hasta el momento había estado escondido entre el pelotón, pero como dentro de tres días los corredores estarán ante el primer coll —el de Aubisque— Loroño ha querido jugar a mostrar la calidad de su condición. Así en el kilómetro veinte, arrancó con Graczyk, Sabbadini, Reinecke, Darrigade, Brankart, Hoevenaers y algunos otros y la tentativa fracasó. Satisfecho sin duda de esta demostración de sus facultades, Loroño se reintegró con gran tranquilidad al corazón el pelotón, de donde había salido. Suárez tampoco tuvo mejor suerte un poco después y lo mismo le ocurrió a Manzaneque, que ya la víspera se había puesto en evidencia participando en la primera escapada digna de tal.—Alfil.

## Resumen de las siete etapas recorridas

### Cinco francesas, una belga y dos italianas

Lorient, 2.—Resumen de la Vuelta Ciclista a Francia hasta el momento actual:

Primera etapa. — Lila-Bruselas: Primera media etapa: 1, Schepepns (Bélgica); segunda media etapa (contra reloj): 1, Riviere (Francia).

Segunda etapa. — Bruselas-Dunquerque: 1, René Privat (Francia).

Tercera etapa.—Dunquerque-Dieppe: 1, Deffilippis (Italia).

Cuarta etapa.—Dieppe-Caen: 1, Jean Graczyk (Francia).

Quinta etapa.—Caen-Saint Malo: 1 Darrigade (Francia).

Sexta etapa.—Saint-Malo- Lorient: 1, Riviere (Francia).

Séptima etapa.—Lorient - Angers: 1, Battistini (Italia).

Cinco victorias francesas (dos, Riviere), una belga y dos italianas.

De los 128 que tomaron la salida en Lila, quedan en carrera, 117. — Alfil.

## Hoy la octava etapa: Angers-Limoges

### Con un recorrido de 240 kms.

Angers, 2.—Mañana se disputará la octava etapa entre Angers y Limoges, que representa un recorrido de 240 kilómetros. Los puntos principales del itinerario, son: Angers; Montreuil Bellay, 48 kilómetros, control volante; Loudun, 72, control avituallamiento; Poitiers 126, control volante; Lussac Le Chatereaux, 162, control avituallamiento Bellac, 203, control volante, Limoges.—Alfil.

# CLASIFICACIONES

## INDIVIDUAL, SEPTIMA ETAPA

Angers, 2. — (Servicio especial de Alfil).

Clasificación de la séptima etapa de la Vuelta Ciclista a Francia, Lorient-Angers, 244 kilómetros.

1 Battistini (Italia), 6-00-24, con bonificación: 5-59-24.
2 Darrigade (Francia), 6-00-28, con bonificación: 5-59-58.
3 Bruni (Italia), 6-00-28.
4 Grazcyk (Francia).
5 De Roo (Holanda).
6 De Filippis (Italia).
7 Geldermans (Holanda).
8 Beuffeuil (Centro-Med.).
9 Groussard (Oeste).
10 Van Aerde (Bélgica).
11 Masignan (Italia).
12 Prodt (Bélgica).
13 Planckaert (Bélgica).
14 Nietsem (Holanda).
15 **Galdeano (España).**
16 Meseli (Bélgica).
17 Everaer (Francia).
18 Hoevenaers (Bélgica).
19 Vamilesi (Este-Sud.).
20 Branckart (Bélgica).
21 Rolland (Este-Sud.).
22 Graf (Suiza-Lux.).
23 Bisiliat (Este-Sud.).
Todos en el mismo tiempo que Darrigade: 6-00-28.
24 Batista (Internacional), 6-00-42.
25 Baffi (Italia), 6-02-05.
26 Jaroszewigz (Alemania), 6-04-09.
27 Chouven (Bélgica), idem.
28 Gainche (Oeste), idem.
29 Le Menn (Centro-Ced.), idem.

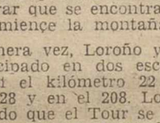

30 Dkoniche (Alemania), idem.
31 Sabbadini (Centro-Med.), idem.
32 Kennedi (G. Bretaña), idem.
33 Van Del Borg (Holanda).
34 Rubi (Centro-Med.), idem.
35 **Suárez (España), idem.**
36 W. Van Est (Holanda), idem.
37 Strehle (Suiza-Lux.), idem.
38 Casati (Italia), idem.
39 Barbosa (Internacional).
40 Reynoolds (G. Bretaña).
41 Rochbar (Centro-Med.).
42 Thilin (Centro-Med.).
43 Sutton (G. Bretaña).
44 Bleneau (Oeste).
45 Shleunieer (Suiza-Lux.).
46 Pfouche (Oeste).
47 Picot (Oeste).
48 **Berrendero (España).**
49 Bihouee (Oeste).
50 Moressi (Suiza-Lux.).
51 Bolzan (Suiza-Lux.).
52 Simpson (G. Bretaña).
53 Robinson (G. Bretaña).
54 Privat (Francia).
55 Kersten (Holanda).
56 Hovenaers (Bélgica).
57 Vermeulin (París-Nord.).
58 Britain (G. Bretaña).
59 Qubaditx (Italia).
60 **Marigil (España).**
61 Anglade (Francia).
62 Mastrotto (Francia).
63 Nencini (Italia).
64 Damen (Holanda).
65 **Morales (España).**
66 Pauwels (Bélgica).
67 Karsons (Internacional).
68 Falaschi (Italia).
69 Riviere (Francia).
70 Adriaenssens (Bélgica).
71 Amdrews (G. Bretaña).
72 Pueller (Alemania).
73 Reicz (Alemania).
74 Cazzala (Francia).
75 Reinecke (Alemania).
76 Anastasi (Este-Sud.).
77 **Loroño (España).**
78 Morel (Oeste-Sud.).
79 Junkermann (Alemania).
80 P. Van Est (Holanda).
81 Wasko (París-Nord.).
82 Leach (París-Nord.).
83 Hooreldecke (París-Nord.).
84 Viot (París-Nord.).
85 Rostollan (Francia).
86 Gougel (París-Nord.).
87 Fabbri (Italia).
88 Pambianco (Italia).
89 Friedrich (Alemania).
90 Baldini (Italia).
91 Brondolini (Italia).
92 **Manzaneque (España).**
93 Busto (Centro-Mediodia).
94 Van Geneugden (Bélgica).
95 Ferrer, (Este-Sudeste).
96 Le Dissez (París-Nordeste).
97 **Otaño (España).**
98 Le Buhotel (Oeste).
99 Janssens (Bélgica).
100 Sheil (Gran Bretaña).
101 Christian (Internacional).
102 Pipelin (Oeste).
103 Ferlenghi (Italia).
104 Queheille (Centro-Med.).
105 Gauthner (Este-Sudeste).
106 Geneste (París-Nordeste).
107 Desmet (Bélgica).
108 Mahe (Francia).
109 Colette (Francia).
110 Pavard (Francia).
111 **Karmany (España).**
112 **Pacheco (España).**
113 Dotto (Francia).
114 Gimmi (Suiza-Lux.).
Todos en el mismo tiempo que Jaroszewicz: 6-04-09.
115 Delberge (Francia), 6-04-46.
Han abandonado:
Forestier (Este-Sudeste).
Schepens (Bélgica).—Alfil.

## La media horaria de la Vuelta

Angers, 2.—El promedio general de la Vuelta después de la séptima etapa es de 41,253 k. h.—Alfil.

## GENERAL DESPUES DE LA SEPTIMA ETAPA

Angers, 2.—Después de la séptima etapa de la Vuelta Ciclista a Francia, disputada hoy entre Lorient y Angers, la clasificación general se establee en la forma siguiente:

1 Adriaenssens, Bélgica, 33-54-17.
2 Nencini, Italia, 33-55-29. A. 1' 12".
3 Riviere, Francia, 33-56-31. A 2' 14".
4 Junkermann, Alemania, 34-00-17. A 6'.
5 Graczyk, Francia, 34-01-34. A 7'
6 Groussard, Oeste, 34-03-27. A 9' 10".
7 Anglade, Francia, 34-04-21. A 10' 4".
8 W. Van Est, (Holanda, 34-05-11. A 10' 54".
9 Plankaert, Bélgica, 34-05-18. A 11' 1".
10 Darrigade, Francia, 34-06-41. A 12' 24".
11 Simpson, Gran Bretaña, 34-07-55. A 13' 38".
12 Baldini, Italia, 34-08-10. A 13' 53".
13 Beuffeuil, Centro-Med., 34-08-24. A 14' 07".
14 Milesi, Este-Sud., 34-08-25. A 14' 8 segundos.
15 Massignan, Italia, 34-09-16. A 14' 59".
16 Pauwels, Bélgica, 34-09-54. A 15' 37".
17 Van Den Borgh, Holanda, 34-09-55. A 15' 38".
18 Brankart, Bélgica, 34-11-00. A 16' 43".
19 Bolzan, Suiza-Lux., 34-11-53.
20 Battistini, Italia, 34-12-06.
21 Rohrbach, Centro-Med., 34-12-07.
22 Graf, Suiza-Lux., 34-12-09.
23 Le Buhotel, Oeste, 34-12-26.
24 Gouget, París-Nord., 34-12-41.
25 Strehler, Suiza-Lux., 34-12-48.
26 Gelderman, Holanda, 34-12-50.
27 Hoevenaers, Bélgica, 34-13-05.
28 Pambianco, Italia, 34-13-47.
29 Cazala, Francia, 34-13-58.
30 Gauthier, Este-Sud., 34-13-59.
31 Mahe, Francia, 34-14-08.
32 Lach, París-Nord., 34-14-21.
33 Foucher, Oeste, 34-14-26.
34 P. Van Est, Holanda, 34-14-35.
35 Gainche, Oeste, 34-14-37.
36 Janssens, Bélgica, 34-14-46.
37 Picot, Oeste, 34-14-58.
38 Mastrotto, Francia, 34-15-17.
39 Defilippis, Italia, 34-15-27.
40 *Suárez (España)*, 34-16-20.
41 Damen, Holanda, 34-16-25.
42 Gimmi Suiza-Lux., 34-16-28.
43 *Morales, España*, 34-16-29.
44 Baffi, Italia, 34-16-31.
45 Anastasi, Este-Sud., 34-16-37.
46 Hoorelbecke, París-Nord., 34-16-55.
47 Pipelin, Oeste, 34-16-57.
48 Friedrich, Alemania, 34-17-17.
49 Bisilliat, Este-Sud., 34-17-22.
51 Reinecke, Alemania, 34-17-40.
52 Rostollan, Francia, 34-17-44.
53 Sabbadin, Italia, 34-17-50.
54 Desmet, Bélgica, 34-18-05.
5 Christian, Internacional, 34-18-12.
56 Van Aerde, Bélgica, 34-18-17.
57 Jaroscewivz, Alemania, 34-18-18.
58 Sabbadini, Centro-Med., 34-18-19.
59 Casati, Italia, 34-18-26.
60 Ex aequo:
Colette, Francia, 34-18-34.
Kennedy, Gran Bretaña, ídem.
62 De Roo, Holanda, 34-18-35.
63 Molenaers, Bélgica, 34-18-43.
64 *Manzaneque, España*, 34-18-44.
65 Everaert, Francia, 34-19-25.
66 Falaschi, Italia, 34-19-31.
67 Viot, París-Nord., 34-19-35.
68 Barbosa, Inter., 34-19-42.
69 Blaneau, Oeste, 34-20-02.
70 Reynolds, Gran Bretaña, 34-20-32.
71 Privat, Francia, 34-20-32.
72 Nietsen, Holanda, 34-21-19.
74 Ferrer, Este-Sud., 34-21-54.
75 *Galdeano, España*, 34-23-05.
76 Morel, Este-Sud., 34-23-07.
77 Pavard, Francia, 34-23-13.
78 Messelis, Bélgica, 34-23-26.
79 Robinson, Gran Bretaña, 34-23-28.
80 *Loroño, España*, 34-24-32.
81 Brittain, Gran Bretaña, 34-24-34.
82 Ex aequo:
Kersten, Holanda, 34-24-46.
Tueller, Alemania, ídem.
84 Van Geneugedn, Bélgica, 34-25-19.
85 Delberghe, Francia, 34-25-24.
86 Bruni, Italia, 34-25-26.
87 Vermeulin, París-Nord., 34-26-20.
88 Karlsson, Inter., 34-27-06.
89 Andrews, Gran Bretaña, 34-27-14.
90 Le Dissez, París-Nord., 34-27-18.
91 *Otaño, España*, 34-27-32.
92 Bihouee, Oeste, 34-28-14.
93 Dotto, Francia, 34-28-32.
94 Proost, Bélgica, 34-29-15.
95 Sutton, Gran Bretaña, 34-30-54.
96 Thielin, Centro-Med., 34-31-04.
97 Schoubben, Bélgica, 34-31-14.
98 Ruby, Centro-Med., 34-31-58.
99 Queheille, Centro-Md., 34-32-03.
100 Fabri, Italia, 34-33-25.
101 *Karmany, España*, 34-33-58.
102 *Marigil, España*, 34-34-38.
103 *Pacheco, España*, 34-35-08.
104 Brandolini, Italia, 34-35-37.
105 Le Menn, Centro-Med., 34-35-44.
106 Wasko, París-Nord., 34-36-17.
107 Sheil, Gran Bretaña, 34-36-29.
108 Doincke, Alemania, 34-38-14.
109 Geneste, París-Nord., 34-38-37.
110 Ferlenghi, Italia, 34-39-20.
111 Batista, Inter., 34-40-51.
112 Moresi, Suiza-Lux., 34-41-46.
113 *Berrendero, España*, 34-42-34.
114 Busto, Centro-Med., 34-47-18.
115 Schleuniger, Suiza-Lux., 34-51-33.—Alfil.

## Por equipos

CLASIFICACION POR EQUIPOS

Angers, 2. — La clasificación por equipos en la etapa de hoy ha sido la siguiente:

1 Italia, con Battistini, Bruni, Defilippis, 18-00-20.
2 Francia, con Darrigade, Graczyk, Everaert, 18-00-54.
3 Ex aequo, Este-Sudeste, con Milesi, Rolland, Bisilliat, 18-01-24.
Bélgica, con Aerde, Proost, Planckaert, ídem.
Holanda, con De Roo, Geldermans, Nietsen, ídem.
6 Ex aequo, Oeste, con Groussard, Gainche, Bleneau, 18-08-46.
Centro-Mediodía, con Beuffeuil, Le Men, Ruby, ídem.
**España, con Galdeano, Suárez, Berrendero, ídem.**
Suiza-Luxemburgo, con Graf, Strehler, Schleuniger, ídem.
10 Internacional, con Batista, Barbosa, Karlsson, 18-09-00.
11 Ex aequo, Inglaterra, con Kenned, Reynolds, Suton, 18-12-27.
Alemania, con Jaroszevicz, Doniecke, Tueller, ídem.
París-Nordeste, con Vermeulin, Kasko, Lach, ídem.

GENERAL POR EQUIPOS

Después de la etapa, la clasificación general por equipos, es la siguiente:

1 Francia, 101-35-21.
2 Bélgica, 101-46-27.
3 Italia, 101-51-17.
4 Holanda, 102-09-50.
5 Oeste, 102-23-06.
6 Este-Sudeste, 102-24-49.
7 Alemania, 102-31-30.
8 Centro-Mediodia, 102-32-22.
9 Suiza-Luxemburgo, 102-34-36.
10 París-Nordeste, 102-35-38.
11 **España, 102-35-40.**
12 Inglaterra, 102-37-53.
13 Internacional, 102-51-52.—Alfil.

## POR PUNTOS

Angers, 2.—Después de la etapa de hoy, la clasificación por puntos se establece así:

1 Graczyk, Francia, 25.
2 Riviere, Francia, 20.
3 Nencini, Italia y Darrigade, Francia, 16.
4 Defilippis, Italia, 11.
6 Privat, Francia y Battistini, Italia, 10.
8 Anglade, Francia, 9,5.
9 Cazala, Francia, Hoevenaers, Bélgica, Planckaert, Bélgica, 6.
12 De Roo, Holanda, 5.
13 Simpson, Inglterra, Groussard, Ceste; Baldini, Italia, Van Est, Holanda, Adriaenssens, Bélgica, Bruni, Italia, 4.
19 Van Den Borgh, Holanda, Bolzan, Suiza-Luxemburgo, Viot París-Nordeste, Molenaers, Bélgica, Junkermann, Alemania, 3.


¡BUENA MALTA!
¡BUEN LUPULO!

CERVEZAS
CRUZ AZUL
PILSEN

BUENA CERVEZA
Distribuidor para Palencia y Provincia:
HIJOS DE H. SENDINO, S. R. C.


M.C.D.2022

### La Olimpiada cumple ahora su 2.736 aniversario

# Los Juegos Olímpicos se restablecieron en 1896 y se interrumpieron durante las dos grandes guerras

**Por José María CALLE**

Los Juegos Olímpicos cumplen en 1960 sus 2.736 años. Efectivamente: el atleta Corebo de Elide colocó en su cabeza la primera corona olímpica en el año 776 antes de Cristo. En el verano de aquel año, Ifito, rey de Elide, quiso que se realizaran los primeros certámenes, que, siguiendo un ciclo cuadrienal, se repitieron 292 veces entre los declives del monte Cronio y las riberas del río Alfeo, hasta su supresión, que fué decretada por Teodosio, ante la perentoria petición de Ambrosio, en el año 393 d. d. C. Se celebraron los Juegos, en principio, para festejar la «tregua sagrada» estipulada por Licurgo, rey de Esparta.

Cada cuatro años, en primavera, los heraldos anunciaban a todas las ciudades que, en el plenilunio del estío, se celebrarían los Juegos. Estos duraban cinco días, el primero y último de los cuales estaban destinados a las ceremonias y los ritos; el segundo, a las competiciones de los jóvenes menores de dieciocho años; el tercero, a las carreras hípicas y a las competiciones de los atletas adultos, a las carreras de velocidad en el estío —unos 192 metros—, de medio fondo, de resistencia, a la lucha, al pugilato, al pancracio —mixto de lucha y pugilato—; el cuarto se destinaba a las competiciones hípicas y al pentatlon —carrera de velocidad, salto de longitud, venablo y lucha.

Los Juegos fueron primero locales, volviéndose luego peloponésicos, helénicos, panhelénicos y, por fin, con la conquista romana, universales. La gloria para los atletas era tal, que no rehusaron ceñir la corona olímpica Felipe II de Macedonia, Tiberio y Nerón. Este último participó en los Juegos de la 211 Olimpíada en la carrera de coches arrastrados por cinco troncos de caballos, en el hipódromo romano. Y Nerón estuvo a punto de morir, de perder un Imperio, por ganar una corona de laurel, porque los caballos enloquecidos, rompieron las riendas y el emperador fué arrojado violentamente sobre la arena. Fué el preludio de la muerte que sobrevino al tirano poco después.

Trescientos treinta años después terminaron los Juegos. Pero, después de doce siglos, arqueólogos pacientes trajeron a la luz del sol los miembros marmóreos de Olimpia, amorosamente custodiados en el tiempo por la madre tierra, y antes de que pasara otro siglo renacieron los Juegos por la voluntad del barón de Coubertin, para renovar el culto a los ideales de Olimpia.

La primera Olimpíada moderna celebró el rito de su solemne inauguración en Atenas el 25 de marzo de 1896. Los Juegos se repitieron, en París, en 1900; en St. Louis, en 1904; en Londres, en 1908; en Estocolmo, en 1912. La primera guerra mundial impidió los Juegos de la Olimpíada en 1916. Aquella «tregua sagrada» que obligaba a los griegos a deponer las armas, que convertía a los soldados en atletas, no tuvo valor para los ultracivilizados hombres del ultracivilizado siglo XX. La cultura del avión y la cocina eléctrica se arrastraba a los pies de los caballos del hipódromo olímpico.

El segundo ciclo de competiciones olímpicas se celebró entre las dos guerras, en Amberes en 1920, en París en 1924, en Amsterdam en 1928, en Los Angeles en 1932 y en Berlín en 1936. Luego, la civilización se decidió por el tanque, el lanzallamas y la bomba atómica, en lugar de competir noblemente en el estadio, obligados por un juramento deportivo, y la segunda guerra mundial no permitió que se celebrasen los Juegos de 1940, ni los de 1944. La de Londes, en 1948, no fué más que una improvisación, pero los de Helsinki, en 1952, y los de Melbourne, en 1956, demostraron, con el continuo progreso de los resultados técnicos, con el número cada vez mayor de participantes y con el interés de todo el mundo, que la Olimpíada se había convertido en una de las mayores satisfacciones de la vida moderna.

Cierto que los Juegos modernos no tienen, como en aquella Grecia precristiana, la virtud de interrumpir las guerras. Sin embargo, en sus certámenes, que atraen a los estadios lo mejor de la juventud, se determina una atmósfera de comprensión y solidaridad entre los pueblos, que pone un rayo de luz en el porvenir de la angustiada Humanidad.

(Colaboración de ARGOS).

FOTOS AFICIONADOS
RETRATOS CARNET
PRONTO Y BIEN
*ALBINO*
Mayor, 79. — PLANTA BAJA

## Tres eliminados, entre ellos Más, en la sexta etapa

Lorient, 2 — Thaler, del Internacional; Más, de España y Altig, de Alemania, han sido eliminados de la carrera por haber llegado a la meta después de cerrado el control.

Por lo tanto Berrendero ocupa el puesto 114, Batista el 115, Busto el 116 y Schleuniger, el 117.

Por otra parte, son multados con veinticinco francos nuevos los corredores Anastasi, Ferrer y Morel por empujar a su compañero de equipo Forestier quien también ha sido multado con una cantidad idéntica.—Alfil.

**NO HAY PREMIO A LA DESGRACIA**

Lorient, 1.—Ningún corredor ha sido castigado lo suficientemente por la mala suerte para merecer a juicio del jurado la prima de la desgracia en la etapa de hoy.—Alfil.

# EL HONOR, NO ES LO QUE USTED INVOCA, ESTIMADO COLEGA

## Un periodista español contesta a otro francés... y a algunos de los de aquí

Me parece que el honor es algo demasiado —quiero decir mucho— serio para que se invoque tan a la ligera. Un señor que, abusando de su posición, no transija, de buen grado al menos, de la actitud de otro que se va de su carrera porque no puede, es un señor que pone por encima su egoismo personal a la ecuanimidad de su pluma. Que en esta ocasión debiera ser la pluma más pulida y la sensatez más absoluta. Jugar para ganar siempre, eso sí que es sospechoso y roza las más elementales normas de la psicología humana. Un promotor va a eso, a ganar, como el empresario que se lanza a un negocio; pero clamar al mundo porque los resultados fueron negativos es acercarse muy mucho al desprestigio, aunque la altura de donde se nos mire esté a muchos codos del suelo. Es entonces cuando el hombre que entiende de ciclismo concretamente debe exponer su lamentación con la elegancia que se supone en un intelectual bien favorecido por el sudor de los corredores, entre otros atletas.

Bahamontes no debió ir al Tour. Y fué. Fíjese bien: por honor a usted, a su organización y a su país. Porque España lo quería, sin comprender en gran parte que nuestro corredor no estaba en condiciones. Fué a la Vuelta por todo eso. Vino lo explicable, lo que algunos buscaban con afán desmedido, lo que otros no comprendieron que pudiera suceder. Es ahora, cuando llegó lo previsto, cuando se invoca el honor, ¡el honor! ¿Pero es que no se sabe lo que es honor? ¿Es que no se admite más que el absurdo de una retirada caprichosa? ¡Ni una atenuante a favor del encartado! Al autor de un asesinato con todas las agravantes previsibles no se le enjuiciaría con mayor dureza. Mala cosa es la decepción. No leímos diatribas semejantes ni contra Anquetil, que no le dió la gana de correr y estaba más obligado que nadie, ni contra Gaul. En cambio, sí se vierte la ira contra Bahamontes, porque era la única figura de su Tour 1960. No leímos ataque alguno a Louison Bobet cuando el año pasado, en el Iseran, el puerto más alto del mundo, abandonó probablemente su último Tour. Cayó en acto de servicio, lo mismo que ahora Bahamontes. Por lo que fuese, derrotados físicamente. Para el glorioso Louison Bobet, la indulgencia. Como debió ser. Para Bahamontes, el insulto. ¡Muy mal! El español no tiene una pluma a su mano para contestar y, sin embargo, aguanta. ¡Ya ve si tiene honor! Ha de ser algún español el que salga al paso de esa incorrección que la supongo enmendada, porque se escribiría a raíz de la ausencia de la primera figura del Tour. Como tampoco puede admitirse la infortunada chacota del «polluelo», que sabe que hasta las águilas se abaten cuando están tocadas de ala.

La crítica no es eso. Lo acaba de recordar el Papa Juan XXIII, cuyas líneas no estaría de más que se le dieran un repaso de vez en cuando, y si puede ser a diario mejor. La retirada de un corredor es normal y corriente. Muchas veces injustificadas, sin ser comentadas. Pero ha tenido que ser Bahamontes, con su personalidad lograda y no buscada, el que sea el blanco de los improperios que no caben en una crítica ponderada. Que sea lamentable tiene que admitirse, porque se trata de un ciclista que 48 horas antes vestía aún el maillot amarillo ganado hace un año; pero manchar un periódico con juicios tan enloquecidos, es confundir la sagrada misión de un crítico con el vertedero de las pasiones desatadas. Atacar, defender, enjuiciar, en una palabra, está perfectamente. Salirse de los principios que invoca una profesión, es cosa distinta. Arremeter contra el indefenso abusando de una superioridad que impone al «encartado», humillarlo hasta pisotearlo cuando el humillante hace uso de su poder «terreno», es no darse cuenta de que en la parte opuesta hay un honor, que es un respeto al prójimo.

Emplear «armas atómicas» para juzgar a un hombre enfermo, es no comprender el alcance de una dolencia —y todos debemos ser humanos y cristianos— que merece el alto honor de sentirse, siquiera sea por hermandad de los de aquí abajo. En vez de decir: «¡Me ha hecho usted polvo con su retirada! ¡Yo que le quería como protagonista en los Pirineos y en los Alpes! ¡Yo que le prefería a cualquiera antes que un italiano, por ejemplo, me ganase la Vuelta ¡Yo que sé de su espectacularidad para la propaganda de mi organización! ¡Yo...!». En vez de decir lo que es la verdad y sólo la verdad, lanzarse a la bayoneta contra un atleta destrozado por el dolor, por el dolor que sea, pero por un dolor, sin más contraofensiva que una cara desencajada y sintomática de una impotencia, no es correcto ni cosa que se le parezca. Lo de este águila que, por ahora, ni tiene fiereza en sus ojos, ni fuerza en su pico, ni presión en sus garras, es honor, colega. Porque sabe sufrir. Y su vida vale más que un Tour. Para él, claro.

MANUEL SERDAN

N. de la R.—Copiamos el anterior artículo de nuestro colega «Marca», por el interés que tiene, debido a una pluma quizá la más solvente en el ciclismo español. Y porque pueden aplicarse las razones que dirige al periodista francés que tan sañudamente insulta a un corredor español, a aquellos colegas que se hacen eco de esos insultos y hasta los agravan y resaltan, contribuyendo al desprestigio del ciclismo español, con los que aparte su poca caridad cristiana, dan muestras de un mal gusto que deprime a los lectores sensatos.

ARTICULOS DE OFICINA, EN I. G. DIARIO-DIA

# Suárez tiene que demostrar sus posibilidades en las etapas 10, 11 y 12

Pont Chateau, 2. — (Crónica de Juan Alvarez de Cienfuegos, del Servicio especial de «Alfil»).

Los ciclistas de la Vuelta a Francia han recorrido ya 1.142 kilómetros. Esta distancia viene a ser las 3'6 partes de la carrera, lo que representa el momento crítico en que los principales protagonistas van a tomar posiciones. Se puede decir que los veinte primeros han tomado posiciones, es decir, que entre ellos debe estar el futuro ganador. Pero esta toma de posiciones no puede ser exclusivamente de la etapa de ayer; hacen faltan tres etapas más, esto esto, hasta Burdeos. No hay duda de que allí los veinte se reducirán a una docena.

Con un poco de atrevimiento ya podríamos reducirlos a esta docena.

A partir de Mont-De-Marsan, y a lo largo de los Pirineos, en que las etapas montañosas han de ejercer una poderosa influencia, porque adelantaran puestos los escaladores, será el momento en que ha de vislumbrarse al futuro vencedor de la Vuelta. La montaña decide casi siempre. Entonces se podrá afirmar que entre los ocho primeros, o menos, estará el del jersey amarillo en París, los corredores habrán corrido 1.274 kilómetros, con lo que totalizarán 2.416 kilómetros con los diputados hasta ahora.

Es posible que no hiciera falta llegar hasta Toulouse para concretar esta apreciación, sino antes, por ejemplo hasta Luchon.

Señalamos ayer la gran hazaña del corredor belga Adriaenssens; ayer confirmó el sobrenombre con el que le tildan sus compatriotas de «Juan el Fuerte», «Sterke Jan». Es de los contrincantes más peligrosos, a quien los ases deben vigilar; un hombre reservado que no busca la publicidad, por lo que muchas veces pasa desapercibido. En plena carrera es cuando se puede hablar y escribir de él. Tiene gracia que entre su equipo no figure como el número uno, y sin embargo, en gran parte del recorrido, en muchas etapas es el que normalmente figura como el primero en el conjunto belga.

Debemos añadir que una gran carrera, similar a la realizada por Adraenssens, ha sido la del alemán Junkermann, fácil de deducir si hemos de decir inmediatamente que del trigésimotercer puesto ha saltado al cuarto, ganando también sobre los primeros de anteayer cerca de un cuarto de hora.

Riviere y Nencini han vuelto por sus fueros, pasando del decimoséptimo al tercero, y del undécimo al segundo, respectivamente.

Con este detalle hemos de seguir pensando en que el italiano Nencini sigue siendo el primer favorito, máxime a la vista del recorrido que se extiende de Mont-de-Marsan a Luchon.

Y con Nencini los otros señalados.

No hace mucho, Brian Robinson era el as británico, ahora ya no lo es, primero, porque ha perdido algo de forma y porque hay otro que ha surgido en muy poco tiempo. Nos referimos a Thomas Simpson. Pero le falta experiencia. Si no fuera por esta circunstancia se podría pensar que estaría entre los diez primeros. De momento ocupa el noveno lugar, pero es muy difícil que se mantenga en esta posición. Ayer fué superad opor los Brittain, Kennedy y Sheil, pero una etapa no dice nada. Simpson es superior a cualquiera de los tres. La incógnita está en la escalada, porque rueda bien y tiene su punta de velocidad.

Otra baja ha tenido el equipo español, Gabriel Mas. Ahora no quedan más que diez representantes, de los cuales no se puede contar en realidad más que con Suárez, Morales y Manzaneque. Acaso con Loroño.

Poco más o menos los tres primeros citados están a unos 20 minutos de Adriaenssens, que ya son algunos minutos.

Esperemos la labor de Antonio Suárez en las etapas décima, undécima y duodécima. En ellas tiene que demostrar todas sus posibilidades.

*Juan Alvarez de Cienfuegos*, del Servicio especial de Alfil.

# Se concentran los seleccionados españoles de fútbol

## Jugarán contra Perú, Chile y Argentina

Madrid, 2.—Los jugadores concentrados y que formarán la selección española en los partidos de Perú, Chile y Argentina, son hasta ahora los siguientes:

Arquistain, Garay y Pereda. En la mañana de hoy han hecho acto de presencia en el hotel donde están concentrados, los jugadores del Atlético de Madrid, Rivilla, Peiró, Collar y Alvarito, que también han sido seleccionados.

Los jugadores Ramallets, Segarra, Vergés, Tejada, Suárez y Eulogio, llegarán a esta capital en la madrugada de mañana domingo, ya que esta noche actuarán en Barcelona, frente a los brasileños del Santos, han sido autorizados expresamente por la Real Federación Española, para permanecer en la capital catalana. — Alfil.

**GENTO DESCARTADO PARA LA SELECCION**

Madrid, 2.—El extremo izquierda internacional del Real Madrid, Francisco Gento, no ha podido ser sometido a prueba, porque tiene grandes dificultades para andar y al parecer los médicos de la Federación Española han informado que no podrá contarse con el citado jugador para el equipo nacional.—Alfil.

**ENTRENAMIENTO DE LOS SELECCIONADOS**

Madrid, 2.—Esta mañana, en el Estadio Metropolitano se han entrenado los jugadores seleccionados para el equipo nacional de fútbol que se encuentran en esta capital: Araquistain, Pereda, Garay, Alvarito, Rivilla, Peiró y Collar, bajo la dirección del preparador del equipo nacional, señor Villalonga.—Alfil.

**EL LUNES HABRA CALENDARIO DE PRIMERA DIVISION 1960-61**

Madrid, 2.—El próximo lunes a las doce de la mañana y ante los delegados de los Clubs de fútbol, se verificará en el domicilio de la Real Federación Española de Fútbol, el sorteo correspondiente a la Primera División, cuya primera jornada se disputará el día 11 del próximo mes de septiembre.—Alfil.

EL DIARIO PALENTINO-EL DIA DE PALENCIA
El periódico más leído en toda la comarca palentina, por su gran información.

# ADRIAENSSENS

## En el Tour 1956 fué tercero; cuarto en 1958 y sexto en 1959

Lorient, 1.—Crónica de Juan Alvarez Cienfuegos, del Servicio Especial de Alfil.

El belga Adriaenssens ha pasado hoy en cabeza en la Vuelta Ciclista a Francia y no hay duda de que ha sido el heroe de esta jornada con una hazaña extraordinaria como la que supone o representa haber superado a otros ases en cerca de un cuarto de hora en tiempo, con exactitud 14 minutos y 34 segundos, con relación a Anglade. Exactamente igual que sobre Win Van Est y Groussard y cuatro segundos más con relación a Graczyk.

Adriaenssens es sobradamente conocido por los aficionados españoles al ciclismo, porque corrió varias veces en España. Con esto la presentación puede ser muy breve.

Es de los representantes belgas el más peligroso, el de las máximas probabilidades para la conquista de la victoria. De los catorce corredores belgas son cuatro los que sobresalen: Marcel Janssens, que fué segundo en 1957; Jos Hoevenaers, que ocupó el octavo lugar el año pasado y que vistió el jersey amarillo; Jean Brankart, que ocupó el segundo puesto en 1958 y este Adriaenssens.

Adriaenssens terminó la Vuelta francesa en tercer lugar en 1956. Cuarto hace dos años y sexto en la prueba ganada por el español Martín Bahamontes. Corrió muy bien en la pasada Vuelta a Italia. Es originario de los alrededores de Amberes. Es un atleta fuerte con una estatura de 1'70 metros y un peso de unos 70 kilos.

Está especializado en las pruebas por etapas y en el año 1955, ganó la Vuelta a Marruecos. Al año siguiente la Vuelta a Brabante — en este mismo año, fué el triufador de los Cuatro Dias de Dunquerque.

Hace dos años ganó el Circuito del Oeste y también la Vuelta al Tessino. Ganó varias etapas de la Vuelta a España y también de la Gran Carrera Paris-Niza. Es la séptima vez que corre la Vuelta a Francia remontándose la primera ocasión al 1953, en la que se clasificó, eso sí, bastante atrás, en el 45 puesto. En 1955 se clasificó en el 28 lugar. Fué tercero en 1956, noveno en 1957, cuarto en 1958 y sexto en 1959. Como se ve ha figurado siempre en los puestos de vanguardia. En 1956, llevó la túnica amarilla desde Luchon, en los Pirineos, hasta Aix-les-Bains, en los Alpes. Tiene ahora 28 años.—Alfil.

SE NECESITA
AYUDANTA-OFICIALA SASTRERIA
primer piso
CINE PROYECCIONES

Carlos Ruiz Navarro
ODONTOLOGO
Ha trasladado su consulta a la calle Martín Calleja n.º 2-3.º
(Edificio de la Caja de Ahorros)

# Viaje por Tierra de Campos

Nuevo libro de actualidad palentina

De venta en

I. G. DIARIO-DIA

## DIARIO DE AVISOS

FARMACIAS DE GUARDIA.—Durante la semana están de guardia las siguientes farmacias:

ZONA NORTE: La de don Sabiniano Durántez, (Burgos, 4).

ZONA SUR: La de don Enrique Junco, (Avenida de Valladolid, 4).

EXTRARRADIOS: La de don Gonzalo Massa, (López Francos, 3).

**REGISTRO CIVIL**

MATRIMONIOS. — Lorenzo Pacios Rivera, de Madrid, con María Luz Casado Pérez, de Cigales; Gonzalo San Miguel Trancho, de Palencia, con Petra Pérez Aparicio, de Carrión de los Condes; Antonio Domínguez Calvo, de Palencia, con Gregoria Pérez Fernández, de Valdeunquillo; Eduardo Rodríguez Martínez, de Ben-Karich, con Carmen Diez González, de Palenzuela; Justo Santos Zorrilla de Venta de Baños, con Luciana Salgado Alba, de Barruelo de Santullán; Angel González Aguado, de Astudillo, con Marina Luena Ercilla, de Astudillo.

NACIMIENTOS. — Esther Zumel García, de Faustino y María Cristina, Maternidad; Juan José Arroyo Calvo, de Jesús y Pilar, Mariano Prieto, 3; Julián Alonso Herrán, de Julián y Julia, Residencia Ramírez; María Carmen Lazcano López, de Paulino y Celia, Residencia Ramírez; Fernando Merino Carranza, de Silviano y Natalia, Tercer Barrio; María del Pilar San José Sobrino, de Manuel y Teresa, María Inmaculada, 15.

**CUPON PRO CIEGOS**

Lista del número premiado del Cupón Pro Ciegos, correspondiente al sorteo celebrado el día 1 de julio de 1960.

Premiado con 250 pesetas, número 260. Premiados con 25 pesetas, todos los terminados en 60.

## Más, está enfermo del estómago

Lorient, 1.—El boletín médico del servicio facultativo en la Vuelta informa que Forestier sufrió un agarrotamiento en el tobillo y fué asistido sobre el terreno. Sin embargo terminó la carrera con el pelotón.

Altig está enfermo y es vigilado por el médico. No tiene nada de particular, pero no ha podido llegar dentro del plazo concedido por el jurado.

Más está enfermo del estómago y es por ésto por lo que ha marchado siempre muy rezagado para terminar finalmente fuera de control.

Moresi sufre furunculosis y tiene dificultades para sentarse en el sillín. Ha sido asistido en ruta.

Schleuniger recibirá la visita del médico una vez más esta tarde para vigilar su rodilla.—Alfil.

PUBLICIDAD KELCO

EN UN KELVINATOR ES DIFERENTE

*Su gran capacidad le permitirá disponer de una despensa surtida con la que improvisará cualquier menú.*

**PORQUE EN UN KELVINATOR NO HAY ESPACIOS INUTILES**

*CINCO AÑOS DE GARANTIA*

Modelo 177 litros de capacidad útil de almacenaje

VEA ANTES UN

**Kelvinator**

EL FRIGORIFICO AMERICANO DE FAMA MUNDIAL

**Distribuidor exclusivo: ILDEFONSO VEGA**

Exposición y Venta: Mayor, 8 PHILIPS RADIO PALENCIA Teléfono 1484

M.C.D.2022

# Suplemento Agrícola

SE PUBLICA TODOS LOS DOMINGOS

## Pronósticos del señor Manuel para esta semana

* JULIO: Borrascoso, en su principio, con tempestades en la segunda semana, se disfrutará, después, de buen tiempo de verano, sin ser excesivamente caluroso.

## IMPRESION DEL CAMPO

### Se confirma la irregularidad de la cosecha de cebada

### Han comenzado a segarse también los trigos

### Sobra mano de obra en las faenas de recolección

A medida que va transcurriendo el tiempo, se va confirmando el criterio sobre la irregularidad de la cosecha de cebada. En general, las noticias que nos llegan de fuera hablan de cifras menos pesimistas, que las anunciadas en un principio. Desgraciadamente, en Palencia no puede afirmarse otro tanto, ya que entre nosotros, si bien es cierto que abundan las zonas donde las cebadas nacieron y granaron bien, no son menos aquéllas otras cuya realidad constituye una verdadera catástrofe.

No obstante, como quiera que se sembró bastante más superficie de cebada que en la temporada precedente, los resultados, en cuanto a cantidad global, vienen a ser aproximadamente como en la campaña pasada. Quizá este dato sea el que ha llevado a muchos a afirmar, un tanto prematuramente, que la cosecha de cebada es similar a la última.

Dios quiera que julio «se aguante» las tormentas, que en la mente de todos está el recuerdo de las del último año. El tiempo, vencido el bochorno de hace 15 días, ha refrescado con gran ventaja para los trigos. Es cierto que esto retrasará la siega del cereal rey, pero a cambio permitirá su mejor granazón y peso, que es lo que interesa.

Los trigos han mejorado ostensiblemente. Se perdió mucha semilla y las brozas ahogaron a las espigas. Pero ese tiempo fresco, al que acabamos de referirnos, ha beneficiado notoriamente el desarrollo vegetativo del cereal, al que, de seguir así, le espera una «buena muerte», que es lo que el agricultor necesita.

Las cebadas están en su mayor parte segadas y no son pocos los agricultores que han empezado ya con el trigo. Sobre todo, el «Pané», completamente maduro y bien granado. Hay prisa por recoger los granos, porque el labrador, hecho a los contratiempos, sabe que hasta que no encierre el grano en la panera no puede hablarse de cosechas.

Este año, parece ser, no existen complicaciones de mano de obra para las faenas de la recolección. Han bajado pocos agosteros gallegos y tampoco se ven por aquí andaluces. No obstante, en el campo sobran trabajadores. La cosecha es corta y requiere menos trabajo. Los contratos se han formalizado sobre las 4.500 pesetas y 5.000 pesetas. El problema, en esta ocasión, va a radicar en las posibilidades de dar salida y ocupación a la mano de obra sobrante.

Con favorable acogida salieron al mercado las cerezas de nuestras huertas. Se vendieron bien y aprisa, porque sabido es que la cereza es una fruta que no «aguanta».

En la actualidad las lechugas acaparan la atención. No han bajado apenas sus precios, lo que demuestra la preferencia por las hortalizas palentinas.

Nacen bien los tomates y aunque este año van adelantados, todavía habrá que esperar, por lo menos diez o quince días, para que podamos saborear este fruto inigualable de nuestras huertas. Cabe esperar que entonces los precios se sitúen en su punto justo. Ahora los tomates están demasiado caros.

Mientras los remolacheros echan de menos algún chaparrón que otro, los viticultores continúan sulfatando, porque los corros de mildeu se van extendiendo ya más de la cuenta.


**GANADERO**

Combate la ROÑA (sarna) y demás parásitos externos de las ovejas bañándolas con...

**"GAMATOX"**

(Polvo Cooper)

Complemente esta buena operación efectuando el marcaje de gran persistencia, sin perjudicar la lana con...

**"LIQUIDO COOPER"**

en colores
ROJO Y NEGRO

CONSULTE A SU VETERINARIO

Fabricado en España por
ZELTIA, S. A.

**Dr. José M.ª Martínez Segarra**

Ex cirujano jefe del Servicio de Urología del Hospital Civil de Bilbao
(por oposición)
Urólogo de la Cruz Roja
Enfermedades médicas y quirúrgicas del riñón y vías urinarias
Avda. del Generalísimo, número 5
VALLADOLID


# Las faenas de recolección avanzan a ritmo acelerado

## Preocupa el problema de los excedentes arroceros

Madrid. — (Servicio especial de ARGOS. Prohibida la reproducción).

Consigna agrícola del momento: prisa por recolectar. Los labradores guardan muy mal recuerdo del verano pasado durante el que las perturbaciones atmosféricas fueron una pesadilla que estropeó una buena parte de la cosecha y consumió esfuerzos inútiles. Temen que aquello pueda repetirse. La entrada del verano astronómico coincidió puntualmente con una fuerte ola de calor que, en algunos términos, «abrasó» los trigales. Las mermas podrán verse a la hora de medir, pues el daño afectara al peso específico. Menos mal que aquellos calorazos de vísperas de San Juan se aliviaron en seguida con un ramalazo de influencia norteña que hizo descender notablemente la temperatura, provocando también algunas tormentas.

Por suerte, los daños no han sido de consideración. La cebada se esta segando a toda prisa en la mitad septentrional de la Península. Las impresiones que nos llegan son mas optimistas de lo que se había calculado en un principio. La última fase de la granazón remató bien y parece que la cosecha no será tan mala como se temía. Por el contrario, a la vista de lo que se está segando y lo que está por segar ya se supone que solo será ligeramente inferior a la del año precedente. Es un hecho evidente que en los rendimientos va a influir el aumento de zona, pues se ha sembrado mucho en regadío y también las «tremesinas» de secano se han dado bien. Así, pues, no será demasiado optimismo calcular que la cosecha cebadera va a ser normal. Esta impresión se deja ya sentir en los mercados de piensos. Está presionando la oferta, aunque todavía la tónica no es de mucha actividad. Pero no deja de ser significativo que, en esta época, haga acto de presencia la posesión dispuesta, por lo que se ve, a aligerarse de existencias en paneras y hacer un «dinero» que está haciendo mucha falta en el campo.

Por ahora, la verdad sea dicha, no se presta demasiada atención a las oscilaciones del mercado. No es el momento de vender sino el de recoger. Y por ello toda la actividad de los labradores se centra en el campo, pues, como decíamos al principio, están obsesionados por terminar en el plazo más breve posible las faenas del verano.

Todo parece indicar que este año no se repetirá la triste historia del precedente. Aunque la cosecha no ha de ser tan escasa como algunos pesimistas habían calculado, tenemos la impresión de que se barrerán las eras antes de septiembre. Los labradores sienten deseos de colocar sin demora el trigo en los almacenes del Servicio y convertir en billetes de banco el fruto de sus trabajos. Hay escasez de numerario y sobre el campo pesan muchas gabelas y obligaciones a las que hay que hacer frente.

Los regadíos presentaban inmejorable aspecto a comienzos de verano. Hay buena zona de maíz y de algodón. Estos cultivos, como es sabido, tienen ya mucha importancia en nuestra economía agraria y hay que prestarles la debida atención.

En las marismas del Guadalquivir se efectúa la operación del transplante del arroz que es la base de este cultivo tan interesante. Puede decirse que este año las perspectivas arroceras desde el punto agrícola, son realmente extraordinarias. Pero, no puede afirmarse lo mismo en cuanto a mercados. Los embalses de la cuenca del Guadalquivir están colmados y no hay ningún temor de que pueda escasear el agua. Mas en el aspecto económico las impresiones no son lisonjeras. Los almacenes están todavía ocupados con más de cuarenta mil toneladas de arroz excedente de la campaña pasada que no ha podido tener salida y no se sabe dónde podrá meterse la cosecha que ya esta a la vista.

Parece que no es fácil encontrar salida a estos excedentes de arroz en los mercados extranjeros y los cultivadores, lógicamente, dan muestras de preocupación. Se habla de que el arroz viene a ser la «cenicienta» de los mercados agrícolas, teniendo en cuenta que otros productos del campo han encontrado este año muchas facilidades para la exportación. Tal es el caso del aceite y de las frutas.

Y ya que hemos citado el aceite digamos que el estado de los olivares es muy satisfactorio. El panorama olivarero, sin ninguna plaga a la vista, no puede ser en conjunto más favorable.

JUAN DEL AGRO


**JOSE MARTINEZ REBOLLO**
MEDICO PUERICULTOR
Enfermedades de los niños
RAYOS X
Casado del Alisal, C, 5.º izquierda
(Junto a Báscula Municipal)
Teléfono 3481
Consulta: De 12'30 a 2'30 y de 6 a 7


# Recuadro ganadero

## Algunos datos útiles sobre la alimentación de nuestros bovinos norteños

**Por Victoriano Calcedo Ordóñez**

(Del Cuerpo Nacional Veterinario)

VI

En materia de alimentación nos quedan pendientes algunas cuestiones más que guardan relación con ella, y que merecen atención.

Ya dijimos que resultaba particularmente conveniente habituar al animal joven, mediante el oportuno entrenamiento, al consumo de alimentos distintos de la leche, durante las primeras semanas de lactación, con vistas a que el destete se verifique con las mejores garantías. Pues bien, es muy frecuente, diríamos lo normal que nuestros ganaderos, en parte por economía mal entendida, en parte por comodidad, no tomen en consideración, siquiera sea de modo aproximado, dicha norma o alguna equivalente. La consecuencia es que al pretender la ingestión de alimentos no lácteos, por parte del ternero, cuya madre no tiene ya leche, el animal no los acepta, o si los acepta, los desarreglos digestivos hacen acto de presencia inmediatamente.

Como la recría es hoy prácticamente obligada hasta cierto peso, son frecuentes las solicitudes de ganaderos para autorizar oficialmente los sacrificios de esos terneros desmedrados y raquíticos, por la crisis de destete y las deficiencias nutritivas. La negativa es la regla al considerar que muchos casos se deben a la negligencia del ganadero o a su tendencia a la obstrucción sistemática frente a lo dispuesto sobre sacrificio de reses menores, por cuyo motivo debe él cargar con las consecuencias de su conducta.

No dudamos que habrá ganaderos que carecen de disponibilidades económicas, pero muchos son del otro tipo, esto es, ganaderos que podrían recriar o al menos reducir su número habitual de reses, en beneficio de aquellas que quedaran elegidas en el establo. Si no hay posibilidades para sacar a flote seis animales, pero sí para cuatro, ténganse cuatro, y sólo cuatro.

Al lado de los que no preparan al ternero para la recría ni le disponen condiciones adecuadas durante ella, aparecen algunos otros bien intencionados, que pretenden acostumbrar al animal a la alimentación no láctea precisamente en el momento del destete o separación de la madre, valiéndose de mezclas de harinas escogidas administradas con agua, bajo la forma de papillas más o menos flúidas, e incluso con algo de leche durante los primeros días.

Este sistema no es recomandable; sus malos resultados se deben a que esta clase de mezcla, aunque se den en condiciones cercanas a las de la leche, no son leche, o son leche con algo más. La leche pasa al cuajo del ternero, sin detenerse en la panza y de él al intestino; idénticas conductas siguen esas mezclas indicadas, con la diferencia respecto de la leche de que éstas precisan preparación en la panza (rumia) para que alcancen el cuajo e intestinos en su momento, cosa que no logran porque su consistencia las asimila a la leche y al agua y pasan sin preparación a dichos órganos. Las consecuencias son diarreas o catarros intestinales porque al intestino llegan alimentos no preparados regularmente en los tramos anteriores (reservorios gástricos: panza, bonete, librillo y cuajar).

Muchos terneros de mala clase que vemos, realmente no padecen otra cosa que procesos infecciosos digestivos derivados de un mal destete unido a una alimentación carencial.

## Confederación Hidrográfica del Duero

SUBASTA - CONCURSO

**De los materiales de 12 edificios de Cenera de Zalima y 8 de Villanueva de Pisuerga, procedentes de la expropiación realizada por la Confederación Hidrográfica del Duero.**

**La relación detallada de lo que es objeto de subasta, el Pliego de Condiciones de la misma, y el modelo de proposición, pueden examinarse en la oficina de la Confederación en el Pantano de Aguilar.**

**Las proposiciones deberán ser presentadas en la mencionada oficina, antes de las doce horas del día 19 de julio próximo.**

**Aguilar de Campoo, 30 de junio de 1960.—EL INGENIERO JEFE DE LA 1.ª SECCIÓN.**


Explotación Agraria Ejemplar
**Finca LA DEHESILLA**
AMPUDIA DE CAMPOS
(Palencia)
Ganadería diplomada en ovino churro
Corderos churros para sementales con carta genealógica
PRECIOS RAZONABLES


# Nuevos artículos nacionales para la exportación

## La productividad no es un tópico más

### METAS AMPLIAS DEL COOPERATIVISMO

MADRID. — (Crónica agrícola de la Agencia Logos, por Enrique Torres).

Las noticias relativas a las exportaciones agrícolas y ganaderas, son cada vez más frecuentes. No se trata ya de los incrementos experimentados en nuestras ventas al exterior de artículos que siempre fueron típicamente exportables, como la naranja, el aceite, la aceituna de mesa, el tomate, el plátano o la almendra, sino también de otros nuevos, en alguno de los cuales éramos, incluso, deficitarios. A este último grupo corresponden, por ejemplo, los huevos, que, con el cordero, la lana y ciertas clases de trigo de calidad, vienen a contribuir al saldo favorable de nuestra balanza comercial.

No se puede negar que tales noticias son en extremo satisfactorias en cuanto que registran el aumento de nuestra producción en un capítulo tan importante como es el de los alimentos. Evitar el gasto de divisas en artículos alimenticios que la economía nacional puede producir, debe ser una de las aspiraciones de toda buena política comercial agrícola y ganadera. Y si no sólo se evita ese gasto, sino que, además, se consigue un ingreso con la venta de esos productos en el exterior, mejor todavía.

Ahora bien: todos sabemos que el motivo de algunas de estas exportaciones es que, saturado el mercado interior de estos artículos, existe un excedente al que hay que dar salida, para no provocar una grave crisis en el medio productor. Pero también nos consta que esa saturación es relativa, ya que los índices de consumo son todavía bajos, y, por tanto, superables, debido lo mismo a la insuficiencia del poder adquisitivo del salario, como a los excesivos gastos de la comercialización y a la falta de una administración doméstica más racional, incluso en el orden culinario.

#### HAY QUE AUMENTAR EL CONSUMO

Importa mucho acelerar el aumento de ese consumo interior, que, en parte, ha de ser fruto de la reactivación económica, pero que también está condicionado al abaratamiento de la mercancía, bien en el proceso comercial, bien en el de la producción. Y aquí se ve donde el agricultor y el ganadero español juegan un papel decisivo.

Sólo mediante una racionalización, cada vez más intensa, de los cultivos, podrá ser superada esta etapa. En momentos de carestía, lo que interesaba era producir, como fuera. Hoy, lo que importa es producir más barato y con mejor calidad. Lo mismo para consumir dentro que para vender fuera. El "slogan" de la productividad no es un tópico más; es algo vital para nuestra actual coyuntura; una realidad que debe alentar en la conciencia del hombre del campo, para su propio beneficio e interés. A este respecto, recordamos la importancia de la fertilización de las tierras, como medio de superar su rendimiento; la necesidad de prevenir los cultivos contra las plagas y enfermedades y de cuidar los sistemas de las podas; la urgencia de emplear semillas selectas, ya que las viejas degeneran; la conveniencia de prepararse en las nuevas técnicas; la economía que supone llevar a cabo la mecanización de los medios de trabajo y hasta donde sea posible, venciendo la inercia de la rutina, con miras a nuevas formas más lógicas y racionales en la tarea agrícola o ganadera a realizar y también la utilidad casi imprescindible de asociarse en hermandades y cooperativas.

Miles de millones de pesetas se pierden todos los años en nuestros campos por desidia, ignorancia o falta de previsión. Otros tantos, también se malogran por ausencia de ese espíritu asociativo promotor de grandes empresas. Esto, unido a la pobreza de algunas tierras, explica la baja rentabilidad de nuestro campo y el insuficiente nivel de vida de muchos campesinos.

#### POSIBILIDADES DE LA COOPERACION

Es cierto que se ha dado un paso muy importante en estos últimos años, tanto en la mejora técnica de los cultivos como en el campo de la cooperación. Las 6.000 cooperativas, a las que hace días aludía el ministro de Agricultura, que vinculan los intereses de un millón de familias rurales, aproximadamente la séptima parte de la población total española, son un testimonio de la gran transformación psicológica que se está operando en los campos de España, gracias a la acción económica y social que presiona sobre nuestro agro.

Sin embargo, el área de los fines del cooperativismo agropecuario tiende a ensancharse cada día más, y una de las importantes actividades que ahora entrarán en el campo de su competencia será la de atender a la comercialización de los productos agrícolas y ganaderos para acortar las distancias que hoy separan al productor del consumidor. La carrera de obstáculos que han interferido en este proceso económico los márgenes comerciales abusivos y la especulación, es preciso anularla con los instrumentos adecuados, que han de ser muchos y poderosos, cuando tras ellos está para manejarlos una gran comunidad de intereses que coinciden, en este caso, con los del bien común.

# Desde Herrera de Pisuerga

## Impresiones de un veraneante, amante de la agricultura

Al fin y después de un año plagado de continuas irregularidades climáticas, han llegado los calores estivales y ciertamente apretando fuerte.

Para los que vivimos sujetos a los quehaceres diarios en la ciudad, la llegada del verano es siempre bien recibida, puesto que las vacaciones nos brindan la oportunidad de poder disfrutar de las delicias de la vida campestre, que tanto conforta y tan sana es, alejándonos temporalmente del trabajo cuotidiano, olvidando nuestras habituales obligaciones y de este modo, descansar.

Gran parte de mi vida la he vivido en un pueblo castellano, pues procedo de una familia de agricultores. Por ello me gusta mucho y me interesa a la vez la vida del campo, de modo que al elegir sitio donde pasar mis vacaciones, sin vacilación alguna, me inclino por el campo, donde junto a recuerdos y añoranzas de antaño, me es permitido seguir de cerca los problemas de la agricultura actual y al mismo tiempo admirar sus constantes progresos.

Intento identificarme con los agricultores y durante mi período de vacaciones, podría decirse que soy un agricultor más y aseguro que a mis compañeros de oficina no les sería demasiado fácil reconocerme entre un grupo de labradores, en el campo, en la calle o en la taberna.

Aparte de mis paseos por el campo, a lo que desde luego concedo especial preferencia, distribuyo el resto del tiempo entre la lectura, la música y el baño, sin olvidar claro está mi ración diaria de cangrejos, pues desde hace ya bastantes años, veraneo en Herrera de Pisuerga, donde la abundancia y la calidad de los sabrosos crustáceos, obligan a detener la marcha a más de un turista.

Esta pequeña ciudad, por lo limpia, bonita, bien urbanizada y moderna, hace sumamente acogedora la estancia en ella a la ya habitual colonia de veraneantes que, procedentes en su mayoría de Bilbao y Torrelavega, año tras año va en progresivo aumento.

El emplazamiento de Herrera en el límite entre la montaña y la meseta, la profusión y variedad de cultivos que produce su linda huerta y el especial celo y cuidado con que son tratados, dan al paisaje un aspecto verdaderamente encantador a la vista sobre todo de quienes, como yo, somos enamorados del campo.

La panorámica que ofrece la huerta de Herrera vista desde el Castillo, desde el Alto de los Renedos o desde la cuesta de Valdepino, es simplemente admirable, aunque desde luego contraste y desdiga enormemente el verdor, limpieza y simetría de la serie de cultivos del suelo, con la tristeza, sequía y aridez que presentan las copas de sus árboles frutales, en otro tiempo justamente famosos.

Este extraño fenómeno hace años que lo vengo observando y mi preocupación por semejante problema, me ha llevado a establecer contacto con uno de mis buenos amigos de Herrera y excelente horticultor, por cierto.

Es el atardecer y charlamos desde un banco en la cima del Castillo.

—Mire usted, me dice, la royega se va apoderando cada año más y más de la fruta, hasta el extremo que pienso yo, que sobre todo de ciruelas y manzanas, va a llegar el momento de no probarlas.

Continúa mi amigo diciéndome que «la riqueza potencial de frutas en Herrera asciende sin duda alguna a varios cientos de miles de pesetas y que los remedios para conseguir buenas cosechas, ya les conocen todos pero... en el campo somos así».

—Usted sabe, dice, que va para tres años que el Ministerio de Agricultura estableció aquí una Agencia del Servicio de Extensión Agrícola, que se ha preocupado de este problema, yo diría que más aún que nosotros mismos.

—Nos han dado conferencias, demostraciones, han repartido octavillas y circulares, nos visitan las fincas y en ellas mismas nos aconsejan y más aún ,hasta consiguieron que por medio de la Hermandad se dieran el año pasado tratamientos conjuntos a los diez o doce mil árboles frutales que hay en Herrera, y organizaron también demostraciones de poda que buena falta les hace a los frutales y por cierto que gustaron mucho.

Escucho pacientemente a mi amigo, con la vista puesta en la ribera y cuando ya ha terminado, le pregunto:

—¿Y usted cree en la eficacia de tales consejos y tratamientos?

—Pues claro que creo y creemos todos, como que desde aquí mismo le puedo señalar con el dedo uno por uno todos los que les han tratado bien este año. Mire qué verdecitos están los árboles (y me va señalando mientras me dice nombres de quienes los trataron).

—Otro día, sigue, si usted quiere podemos dar un paseo y verá las manzanas que tienen, mientras que a otros no les quedan ya ni hojas... pero es que los labradores somos así... ¡qué lo vamos a hacer!

Marché muy pensativo a casa, pues el problema me preocupaba bastante y al día siguiente con mi buen amigo di el paseo prometido. Seguí charlando sobre el particular con varios hortelanos y mi consejo como amante de la agricultura, admirador de la huerta de Herrera y amigo de los hortelanos, fué que si estaban firmemente decididos a mantener siempre ese horroroso salpicado de manchas secas que son los ciruelos y manzanos, plagados de arañuelo y royega y de los que escasamente quedan ya las ramas, afeando con ello la gran hermosura de la huerta de Herrera, que lo mejor sería meterles el hacha; pues al fin y al cabo y dispuestos a renunciar al enorme beneficio que reporta la cosecha de fruta, bueno sería siquiera poder aprovechar el pequeño valor que los árboles tienen como madera para el fuego; pues además supongo yo —le dije— que estos espectros de árboles dificultarán bastante las labores del suelo y que su sombra beneficiará en bien poco a los cultivos. Aunque realmente y por desgracia, bien escasa es la dosis de sombra que proporcionan.

Del mismo modo que yo he quedado hondamente impresionado ante tan triste espectáculo, espero que mi consejo haya impresionado a mis amigos los hortelanos de Herrera, y conmigo en que para el verano próximo, Dios mediante, la huerta de Herrera, lucirá toda su lozanía y verdor sin mancha alguna, porque mis amigos, conscientes de las graves pérdidas que ello les está ocasionando, pondrán punto final a este grave problema, que tiene tan fácil solución y no precisamente a golpe de hacha.

Herrera, julio de 1960

*VERANEANTE*

# Jefatura del Servicio Nacional del Trigo

## *Aclaración a una nota publicada sobre el decreto de la campaña cerealista*

En evitación de los perjuicios económicos que podrían originarse a los agricultores al interpretar erróneamente el Decreto del Ministerio de Agricultura de 2 de junio último por el que se regula la campaña de cereales de 1960-61, por haber leído en la Prensa nacional de hace unos días un extracto del referido Decreto en cuanto a los precios que se señalan para esta campaña a los distintos tipos comerciales de trigo, estimo necesario hacer las siguientes aclaraciones:

Los tipos comerciales señalados para la actual campaña son los mismos que los que rigieron en la campaña próxima pasada, o sea:

TIPO I: Candeales finos, Aragón y similares de grado 1 y otros trigos especiales con peso específico de 77 kgs./Hl. y humedad no superior al 12 por 100 se pagarán al precio base de 520 pesetas quintal métrico.

TIPO II: Trigos duros-finos y similares, con peso específico de 79 kgs. Hl. y humedad no superior al 12 por 100, se pagarán al precio de 506 pesetas quintal métrico.

TIPO III: Trigos candeales corrientes y blandos similares, con peso específico de 77 kgs. Hl. y humedad no superior al 12 por 100, se pagarán al precio de 506 pesetas quintal métrico.

TIPO IV: Trigos semibastos, rojos o blancos, semiduros o blandos, con peso específico de 76 kgs. Hl. y humedad superior al 12 por 100, se pagarán al precio de 496 pesetas quintal métrico.

TIPO IV BIS: Trigos que cumpliendo las condiciones señaladas para los del tipo IV, corresponden a variedades de características harinopanaderas de inferior calidad o menor rendimiento, como son J-1, Pané, etc., los trigos de este tipo comercial se pagarán al precio de 486 pesetas quintal métrico.

TIPO V: Trigos bastos rojos o blancos de factura yesosa, con peso específico de 75 kgs. Hl. y humedad no superior al 13 por 100, estos trigos se pagarán al precio de 466 pesetas quintal métrico.

A partir del mes de noviembre próximo se bonificarán estos precios bases, por depósito y conservación en 2 pesetas por qm. y mes hasta abril inclusive, o sea, que las ventas en noviembre se incrementarán en 2 pesetas por qm., diciembre otras 2..., y en abril se incrementarán en 12 pesetas por qm.

Como en la referida nota se fijaban precios iguales para los tipos comerciales IV y IV bis, los agricultores que no lean el «Boletín Oficial», podrían llevar a cabo las labores de trilla y almacenamiento, mezclando las variedades de trigo correspondientes a estos tipos comerciales, por entender que tienen igual precio y al entregarlo en los almacenes, se les pagaría con arreglo al precio del trigo comercial inferior, ocasionándole un perjuicio.

Por lo expuesto, ruego a las Hermandades Sindicales Locales adviertan a los agricultores de este error y que lleven a cabo las clasificaciones de acuerdo con idénticas normas a las que rigieron en la campaña anterior.

Lo que se hace público para general conocimiento y cumplimiento.

Palencia 1 de julio de 1960.—El Jefe Provincial, **Pedro Izquierdo.**


**AVICULTOR**
**APICULTOR**
**GANADERO**

Completo surtido en material para sus explotaciones a precios sin competencia. Solicite catálogo gratis

**Ferama** Avda. Universidades BILBAO


# DIALOGOS LABRADORES

## AGOSTEROS

—Que nos hemos metido en julio, y mal podemos perder el tiempo echando parrafadas.

—A mí, este año, poco me apuran las faenas de siega.

—¿Es que te has mecanizado?

—Es que ha venido la cosecha bien torcida.

—Yo, en medio de todo, no me quejo; por lo menos, ahora se pueden mirar mis trigos, cosa que daba pena hace veinte días.

—A mí, la cebada me ha salido «rana» y con el trigo no creo que me vaya mejor, por eso te digo que no me apura la siega.

—De todas formas, yo he contratado un par de agosteros menos que otros años.

—Algo parecido hemos hecho los demás.

—Este año sobran brazos.

—Lo que pasa es que faltan mieses.

—Todo cuenta, porque además, se da el caso de que se han volcado sobre el campo los obreros parados de la industria.

—Pero inútilmente. Con que haya trabajo para los del pueblo, ya estamos bien.

—Mal año para los agosteros.

—No creo que encima les dé por venir a los andaluces.

—Aquí ellos no tiene nada que hacer. Primero, colocar a los de casa.

—Sí, porque los del Sur a lo mejor cuando vienen ya se traen un jornal ganado por el camino.

—Y los de aquí, sin embargo, todavía tienen el pan en el alero.

—Yo, desde luego, no pago más de 4.500 pesetas, comidos y bebidos.

—Claro, que al sobrar gente, los jornales se han normalizado.

—Cada vez que recuerdo las 8.500 que tuve que «apoquinar» hace dos años...

—Claro, que también así eran las ganancias entonces.

—Desde luego, porque ¡qué más quiere uno que tener lo suficiente para pagar siempre eso y más!

—Lo que pasa es que no se puede.

—Lo dicho, que mal año para los agosteros.

—Sí, entre las máquinas, que cuidado que se han metido máquinas éste año, los parados de la industria y la mala cosecha, les han jugado una buena faena a los agosteros.

—A todos, amigo, a todos.—M. B.


**GALLETAS FONTANEDA**
MARIA · NATINA · TOSTADA
*Surtidos*
FONTANEDA · CAMPOO · FAMILIAR


M.C.D.2022

# FERIAS Y MERCADOS

## Abundante oferta en los mercados de piensos.-Los precios de cebada vieja continuaron bajando.-Los feriales ganaderos paralizados por las faenas agrícolas.-Sin reacción en el mercado lanar

FERIALES GANADEROS

BURGOS.—La entrada de ganado fué muy escasa, como la acreditan las siguientes cifras controladas por los servicios de Arbitrios municipales:

1.458 cabezas de caballar, asnal y mular; 764, de vacuno; 532, de porcino y 2.180, de lanar.

Se apreció una sensible baja en los precios del lanar y del vacuno, manteniéndose la baja que últimamente viene registrándose en el porcino.

MEDINA DEL CAMPO.—El semanal mercado de ganado se vió poco concurrido, a excepción de la clase lanar, del que se presentaron 19.926 cabezas, siendo vendidas en más de un 88 por ciento.

Los carneros de clase primera se cotizaron desde 15 a 16 pesetas el kilo en vivo; otros también buenos, pero algo más inferiores, de 14 a 15 el kilo en vivo; y los más delgados, desde 12 el kilo en vivo; ovejas para matadero, buenas, a 11 el kilo en vivo; otras, más corrientes y menos carne, desde 9 a 10 el kilo en vivo. Ovejas para vida, desde 550 unidad.

VILLALCN.—Pedían por las ovejas para carne al vivo a 10 y 11 pesetas kilo. Las corderas buenas se cotizaban sobre las 550 y 700 pesetas y de menor calidad sobre las 450. Los lechazos se vendieron a 24 y 26 pesetas kilo.

El ganado de cerda acusó marcada entrada con la exposición de buenos ejemplares blancos pequeños de varias semanas y de más de tres meses, que pedían por ellos entre las 400 y 800 pesetas unidad. Se hicieron pocas transacciones.

VITORIA. — Las crías de porcino de dos meses se vendieron entre 150 y 350 pesetas cada una; primales, de 600 a 1.370; para engorde, de 23 a 24 pesetas kilo en vivo; el cebado, de 22 a 23.

Las parejas de bueyes de trabajo, entre 24.000 y 30.000 pesetas; la de novillos, de 20.000 a 22.000.

El vacuno mayor, para abasto, de 36 a 37 pesetas kilo en canal; el menor, de 38 a 39; los novillos, de 40 a 41, y la ternera, de 48 a 52.

El equino mayor para matadero, de 11 a 13 pesetas kilo en canal; el menor, de 24 a 31.

Los corderos, entre 30 y 32 pesetas kilo en vivo; las ovejas, a 29 y los «matracos», a 41 pesetas kilo en canal.

GRANOS Y PIENSOS

CEBADA.—Procedente de la campaña anterior, en nuestra región, sin envasar, se cede a 4.20 pesetas. No se realizan operaciones. En los mercados levantinos, en puntos de origen, la cebada nueva se cotiza sobre las 3,80 pesetas; también sin saco.

AVENA.—Como en la semana última, sigue vendiéndose a 4 pesetas; con poco movimiento.

CENTENO. — Aunque algo más animado, tampoco ofrece su mercado nada de particular. Sus precios, en Castilla, oscilan de las 4,20 a 4,50 pesetas; sin saquerío.

MAIZ.—Bastante solicitado, porque el ganadero de nuestra provincia se queja de que hasta él nunca llega el maíz de importaciones. Los híbridos se cotizan sobre las 4,80 pesetas. Los finos, 5,10 y 5,25 pesetas.

**Ya se sabe: cuanto mayor sea la actividad agrícola, tanto menor es el trajín en los feriales ganaderos.**

**Efectivamente, las faenas de la recolección acaparan la máxima atención, imponiendo un paréntesis de tranquilidad en los medios ganaderos, que tuvieron su última oportunidad en las tradicionales ferias de San Juan, primero y de San Pedro, luego.**

**Como tónica más destacable, debemos recoger la baja del ganado lanar y del vacuno, manteniéndose en el mismo clima bajista el mercado de ejemplares porcinos.**

**De granos y de piensos, poco puede añadirse a cuanto quedó escrito la semana última. Aunque aún no se dispone en los mercados de cebada nueva, la oferta se ha volcado materialmente en busca de la demanda, que se retrae más que nunca. Así, los precios han experimentado un ligero descenso, que si no es mayor, débese buscar la causa en la falta de compradores y las pocas operaciones efectuadas.**

**Sigue sin reaccionar el mercado de lanas. Van agotándose las existencias almacenadas en el período de pre-estabilización, pero aún así, los precios de las lanas siguen sin reaccionar. Grave contratiempo para los intereses de los ganaderos.**

## MERCADO DE VINOS

Esta semana parece que no ha sido tan intenso el regocijo de los exportadores, como lo era al finalizar la anterior, lo que demuestra, sencillamente, que, a pesar de ser escasas las disponibilidades —según ellos— de vinos superiores, los almacenistas mantienen el sistema de abstención de compras y les obligan a reiterar ofertas, que más bien puede considerarse como de precios estabilizados.

Si por cualquier circunstancia media proposición de algún supuesto cliente es casi seguro que merece aceptación.

Uno de los factores más importantes que contribuye a que este mercado experimente esa flojedad e insulsez, es la crisis mercantil que también llega aquí, y acostumbrados a épocas más fáciles que, por fortuna han desaparecido, ahora cualquier motivo, por insignificante que sea, les hace suponer una revalorización de sus vinos, que ciertamente y según vamos viendo sólo es un espejismo.

Las labores en los viñedos se desarrollan con toda esplendidez y esperanzadoras promesas, que aconsejan sin duda a cosecheros y exportadores procuren urgentemente estudiar con detenimiento las perspectivas y desciendan de su lunática posición para buscar una realidad que les evite mayores pérdidas.

VINO NUEVO

Avila, 7 y 8 pesetas litro; Ciudad Real, 6; Fuentesaúco, 4'70; León, 80 arroba; Mayorga, 5 litro; Medina del Campo, 90 arroba; Peñafiel, 5 litro; Ruidecols (Tarragona), 29 a 33 grado hectolitro; Toro, 5 y 6 litro; Torrelavega, 5'80; Valoria la Buena, 55 y 60 arroba; Villalón, 5 litro; Zamora, 5; Valencia, 30 a 33 grado hectólitro.

## TEMAS AVICOLAS

# Cuatro millones de docenas de huevos, a disposición de la Comisaría

## El ensayo de exportación indica que tenemos ya precios competitivos

### *El retraso en la importación de piensos perjudica a ganaderos y labradores*

MADRID.—(Servicio de ARGOS, especial para este periódico. Prohibida la reproducción).

Buena noticia para las amas de casa: Para cuando las gallinas dejen de poner, no faltarán huevos, porque la Comisaría General de Abastecimientos ha ordenado que se recojan, en los meses de abril, mayo y junio, cuatro millones de docenas, para conservarlos en cámaras frigoríficas y darlos salida cuando baje la puesta, a fin de que esté en todo tiempo equilibrado el mercado huevero.

La medida es importantísima, pero adolece, como casi siempre ocurre con las disposiciones oficiales, de que es algo tardía. La Circular de la Comisaría lleva fecha de 31 de marzo, pero no se publicó hasta principios de abril, y cuando tenía que haber empezado la recogida era por las Candelas —cuando ponen "la mala y la buena"—, es decir, con más de un mes de anticipación.

De todos modos, los avicultores, como un solo hombre, agrupados en sus Cooperativas, están dando cumplimiento a esta disposición tendente a regular el mercado huevero, poniendo a disposición de la Comisaría de Abastecimientos esos cuatro millones de docenas de huevos frescos y obrando con la mejor voluntad y la más estricta disciplina, frente a las maniobras que están realizando los elementos interesados en que vuelvan las épocas de escasez, por ser entonces cuando recargan la mercancía con márgenes abusivos, en su exclusivo provecho, sin beneficio para el avicultor y en perjuicio del público.

Después de tan grata noticia para las amas de casa, otra muy tranquilizadora para las mismas: Las exportaciones de huevos ni van a dejar desabastecido el mercado, ni van a significar elevación de precios. La explicación es muy sencilla: primero, porque la exportación es simbólica, insignificante, de mero tanteo, y segundo, porque la posibilidad de concurrir a los mercados exteriores implica que afortunadamente nuestros avicultores han llegado ya a precios internacionales competitivos.

El hecho de que a España se intente convertirla de país importador en país exportador, lejos de producir preocupación, debe causar el mayor contento a los consumidores, porque significa que nuestra avicultura ha llegado a tan alta productividad, que puede ya parigualarse y hasta competir en precios y, sobre todo, en calidad con otras naciones.

Vea, pues, el público consumidor la diferencia que existe entre vivir pendientes de las importaciones de huevos, que siempre solían llegar con retraso, sin aliviar las temporadas de mayor escasez, cuando los especuladores se aprovechaban para imponer precios prohibitivos, a vivir con la tranquilidad de que el mercado huevero está en todo tiempo bien abastecido y a precios normalizados o "estabilizados", como ahora está en moda decir.

Para nadie es un secreto que la creación de la riqueza avícola, surgida casi de la nada, es debida al alto grado de preparación de nuestras granjas, que han adoptado las técnicas más modernas para conseguir elevados rendimientos, así como a la preocupación de nuestras autoridades para que no faltaran piensos y los elementos complementarios para las aves.

Pero volvemos al mismo fallo de siempre: el inevitable retraso en las disposiciones y trámites oficiales. Hace tiempo que se habló de importaciones de cebada y de maíz, que debían de llegar antes de empezar la recolección, pero lo cierto es que el concurso para la importación de la cebada no se anunció hasta el 25 de mayo, y que del de maíz aún no se sabe nada cuando escribimos estas líneas.

Entre tanto, en Andalucía y Extremadura está a punto de iniciarse, si no ha empezado ya cuando se lea esta crónica, la siega de la cebada, y si no se convoca pronto el cupo de maíz, puede pasar lo mismo, todo lo cual perjudica, primero, a los ganaderos y, entre éstos, a los aviculto-res, que han tenido que comprar los piensos a "precios de escasez", y, después, a los labradores, cuyas cosechas van a coincidir con las importaciones y se verán sometidas, por tanto, a "precios de abundancia".

Fernán

## Comisaría General de Abastecimientos y Transportes

DELEGACION PROVINCIAL DE PALENCIA

### Precios de frutas y verduras

Precios al mayor y de venta al público autorizados para esta provincia para las FRUTAS y VERDURAS, durante la semana que comprende del día 4 al 10 de julio actual, ambos inclusive.

| | Mayor | Detall |
|---|---|---|
| Limones: | | |
| De Murcia finos | 8'00 | 10'00 |
| Acelgas | 3'00 | 3'80 |
| Espinacas | 4'50 | 5'50 |
| Repollos | 2'60 | 3'10 |
| Cebollas | 3'00 | 3'75 |
| Tomates | 4'50 | 5'50 |
| Zanahorias | 3'50 | 4'00 |

NOTA.—Los precios señalados como máximos para venta al público se entienden siempre referidos a las mejores calidades de cada clase de artículo, estando incluídos en los mismos los gastos y arbitrios municipales.

Palencia, 2 de julio de 1960. — **El Gobernador Civil, VICTOR FRAGOSO DEL TORO.**

# El problema agrario no es sólo económico, sino social

## Transformación del concepto de empresa agrícola

## UNA VEZ MAS: COOPERATIVISMO

III

Sintetizando lo expuesto en días anteriores podemos concluir que fundamentalmente los problemas a resolver son modificar la inadecuada estructura de nuestras empresas agrícolas de la que deriva la imposibilidad de aumentar los rendimientos y reducir los costes de producción; acometer la transformación primaria de nuestros productos para poder presentar el mayor número de los mismos en condiciones de inmediata utilización y acortar las distancias entre producción consumo suprimiendo la larga cadena de intermediarios que en una tradicionalmente deficiente organización comercial multiplican los gastos y comisiones dando lugar al actual abismo entre el precio que percibe el productor y el que se paga en destino por el consumidor.

Producción, transformación y comercialización. Tres facetas distintas del problema, con amplias perspectivas y posibilidades las tres, pero que exigen el esfuerzo conjunto de todos. Las tres armónicamente conjugadas pueden permitirnos acortar distancias en rentabilidad y nivel de vida para dejar de ser ciudadanos de segunda categoría.

La desproporción entre la renta agrícola y la del resto de actividades y el bajo nivel de vida de los agricultores no es sólo un problema económico sino social y de humanidad. Ello pone en trance de urgente revisión la tradicional teoría que como elemento estabilizador social preconiza el ideal de la pequeña empresa familiar agraria. Al exigir ésta para su desarrollo y desenvolvimiento el esfuerzo conjunto de la esposa e hijos del labrador; la carencia en los medios rurales de institutos culturales que eduquen y capaciten para enfrentarse con el porvenir a las nuevas generaciones; la insuficiencia de medios económicos para enviar los hijos a los centros urbanos a la conquista de puestos de trabajo especializado y bien retribuído; abren un abismo cada vez mayor entre la España rural y la urbana. La falta de horizontes que ahoga a la juventud campesina sólo puede resolverse mediante la radical transformación del concepto de la empresa agraria, liberando de su dependencia inmediata a los familiares del agricultor y ello exige agrupación para lograr el volumen preciso para su adecuado montaje.

Nuestra cooperativa. La cooperativa comarcal Nuestra Señora del Rosario, trata de abarcar las facetas expuestas.

En el aspecto de la producción trata de llegar tras una fase previa de utilización individual de medios mecánicos cooperativos (que familiarice a sus socios con las ventajas y dificultades de la mecanización, y les haga comprobar por sí mismos el aumento en los costes que representa el cultivo de pequeñas parcelas; que les permita paulatinamente desprenderse de sus actuales anticuados medios y útiles de trabajo y ensayar en pequeña escala mediante agrupaciones reducidas los beneficios de la producción conjunta) a una segunda y definitiva de auténtica cooperativa de producción en que ésta como empresa única y previa valoración de las fincas de sus socios a efectos de distribución proporcional de gastos y beneficios, se encargue del cultivo unificado de la totalidad de las mismas. Este programa más utópico, frente a lo que muchos pretenden creer, además de reducir los costes de producción y aumentar los rendimientos en proporción insospechada, liberará al labrador, y sobre todo a sus familiares de la agobiante dependencia de su tradicional labranza. Unos, los más vocacionalmente unidos al campo y con aptitudes mecánicas se colocarán en los puestos de trabajo de la cooperativa; otros dedicarán su tiempo a la ampliación y organización de sus instalaciones ganaderas, creando nueva riqueza y aumentando las disponibilidades de estiércol tan necesario para el aporte de la materia orgánica a nuestras tierras tan necesitadas de la misma y con la garantía de que la producción ganadera, su transformación y venta están amparados también por la organización cooperativa; otros, en fin, menos arraigados en el medio rural y sabiendo asegurada la rentabilidad de sus tierras buscarán cauce a su actividad en la industria, comercio y servicios.

¿Y el problema del paro?, dirán rasgándose las vestiduras algunos falsos profetas. Ciertamente se reducirá en un asombroso porcentaje el trabajo del campo propiamente dicho, pero paralelamente, al intensificarse la producción sustituyendo la hoja de barbecho por cultivos de forrajeras y otras plantas mejorantes de alternativa y al multiplicarse la ganadería como lógica consecuencia del aumento de materias primas alimenticias, aumentará también la necesidad de trabajo para atender estas nuevas actividades absorbiendo la mano de obra sobrante en forma parecida a como ocurre en las agriculturas más progresivas de los países occidentales en que el trabajo del campo representa solamente un veinte por ciento respecto del total, representado por ganadería y otros servicios. También la instalación de talleres de reparación y construcción de maquinaria y aperos, de industrias de transformación, el transporte y comercialización absorberán en progresión creciente la mano de obra incalificada que en un primer momento pudiera quedar desocupada. Pero aunque no fuera así, es opinión autorizada, sostenida ya hace años por nuestro inolvidable CAVESTANY en su discurso: «Menos agricultores y mejor agricultura», que un volumen aproximado de un millón de trabajadores agrícolas han de desplazar su actividad a la industria. Este traspaso siempre doloroso para quien contra o sin voluntad ha de afrontarlo, sólo beneficios puede reportar a sus aparentes víctimas, dado el mejor nivel de vida comprobado que se disfruta en la industria y sobre todo por las perspectivas de mejora que representa para las generaciones sucesivas que gozan de la oportunidad de especializarse y profesionalizarse.

ARTURO LOPEZ-FRANCOS

Revenga de Campos.


AGUA BUENA
AUNQUE SEA DE POZO
CON EL
PURIFICADOR PERMO
Agente de ventas en Palencia y provincia
Albino R. Alonso
Berruguete, 4. Teléfono, 1982
Mayor, 79. FOTOGRAFIA

VENDO COSECHADORA AUTOPROPULSADA
marca Claas, 12 pies, motor Perkins Diesel, perfecto estado de funcionamiento. Escribir ALAS. Ref. 1.315. Independencia, 26.—ZARAGOZA

CLINICA DE LA CRUZ ROJA ESPAÑOLA
PALENCIA. Teniente Velasco, 9, teléfonos 3898-3899
Instalaciones modernas, confortables y económicas al servicio de todos los médicos y de todos los enfermos. Regida por Hermanas de la Caridad. Servicio de Ambulancias

Banco Español de Crédito
Domicilio Social: Alcalá, 14. MADRID
Capital desembolsado y reservas: (2.323.889.389'49)
498 Dependencias en España y Africa
SUCURSAL EN PALENCIA:
Don Sancho, núm. 10. (Frente a la Diputación)
Ejecuta bancariamente toda clase de operaciones mercantiles y comerciales
Atiende especialmente a los AGRICULTORES, pagando LIBRE DE GASTOS, los contratos negociables del
SERVICIO NACIONAL DEL TRIGO
LIBRETAS DE AHORRO
Sucursales en la Provincia: Aguilar de Campoo, Saldaña y Villada
(Autorizado por la Dirección General de Banca y Bolsa, con el número 3522)

Trilladora HERN
Pago en TRES CAMPAÑAS
FUERZA MINIMA NECESARIA: 15 HP.
PRODUCCION APROXIMADA: 750 Kgs./hora.
ELEVADOR DE MIES.
FABRICADA CON MATERIALES DE PRIMERA CALIDAD.
FACILIDAD DE RECAMBIOS.
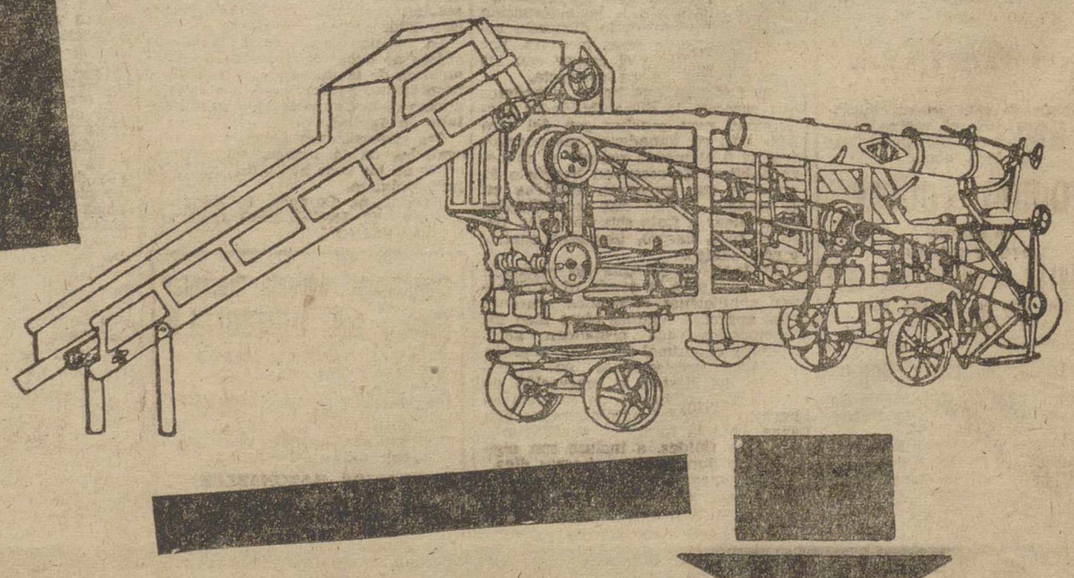
EXPLOTACIONES INDUSTRIALES Y AGRICOLAS, S. A
Mayor, 242 Teléfono 2502 PALENCIA
Plaza Leones de Castilla, 10 - Teléfono 24410 - Valladolid

SUHECA, S.L.
ALMACEN Y MONTAJE DE MATERIAL ELECTRICO
SECCION TECNICA DE PROYECTOS
CONSULTENOS PRECIOS E INFORMACION
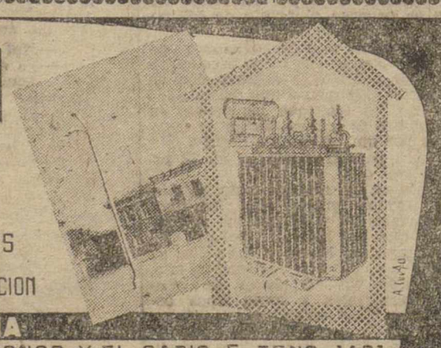
PALENCIA
ALFONSO X EL SABIO, 5 TFNO. 1491


M.C.D.2022

# Recuerdos viejos

## HACE 50 AÑOS

**NOTICIAS DEL DIA 1 DE JULIO DE 1910**

PROFESION RELIGIOSA. — Mañana hará su profesión religiosa en el Noviciado de las Hermanitas de los Ancianos Desamparados, sor Angela del Sagrado Corazón de Jesús, hija de nuestro convecino don Silvano Manrique.

La oración sagrada correrá a cargo del M. I. Sr. don Anacleto Orejón, lectoral de la S. I. Catedral.

NOMBRAMIENTO. — Como jefe del ejército, ha sido nombrado vocal de la Junta Provincial de Instrucción Pública, don Federico Rabadán Molina.

CHOQUE DE TRENES. — A las nueve de la noche, ocurrió un choque de trenes en la estación de Venta de Baños, al colisionar un tren mixto con el rápido de Hendaya.

Por resultas del accidente sufrieron graves heridas el maquinista Luis Zurdo; el fogonero Luis Puente, y el conductor Rafael Oliver.

Siete u ocho vagones del mixto, quedaron completamente destrozados.

La vía quedó obstruída varias horas; y a las doce de la noche, pudo pasar el sudexpreso en que iba la reina madre, que lo hizo, por causa de esta interrupción de la vía, con 50 minutos de retraso.

OBRAS HIDRAULICAS.—«La Gaceta» publica hoy el plan de estudios de Obras Hidráulicas, para 1910.

En Palencia se realizarán las siguientes: Canal de Arlanza; la defensa de Castrillo de Villavega el encauzamiento del Ucieza entre Villovieco y el río Carrión; la defensa de Población de Campos y Piña; encauzamiento del Vallarna, para regularizar su curso en Villaherreros, Villadiezma, Santillana, Osornillo, Lantadilla, Itero de la Vega y Osorno; encauzamiento del Retortillo en Templarios a Valdeginate; pantano de Congosto; reconocimiento de los afluentes del Pisuerga, para establecer los necesarios embalses de alimentación; canal de Alfonso XIII y pantano del Otero.

CONCIERTO.—La banda de música interpretará mañana domingo, en el paseo del Salón, el siguiente concierto:

«Si las mujeres mandasen», pasodoble, de Fogliotti — Lleó; «Los cocineros», polka, Torregrosa; «Clotilde», mazurka, Zabalza; «Joyenne Espagne», vals, Alliez; «El género chico», poutpourri, varios; «La viuda alegre», pasodoble, Lehar.

EL TIEMPO Y LOS MERCADOS. —Llevamos dos días en que hace una temperatura deliciosa, pues corre viento fresco, que mitiga los ardores del sol.

Las cebadas han granado muy bien y maduran mucho; así es que dentro de pocos días comenzará la siega de este cereal.

Los trigos también adelantan, y los garbanzos son los que se van picando en algunos sitios.

Los precios siguen sostenidos, pagándose la fanega de trigo a 44 reales; la de centeno, a 29; la de cebada a 23 y la de avena a 16.

LA CUESTION CON EL VATICANO.—El jefe del Gobierno, señor Canalejas, al recibir hoy a los periodistas, les dijo que ha sido contestada mesuradamente la protesta del Vaticano, afirmando que el Gobierno cumplirá el artculo 11 de la Constitución.


# Banco de Santander

FUNDADO EN 1857

*en su primer Centenario*

| | | |
|---|---|---|
| Capital escriturado ..... | Ptas. | 200.000.000 |
| íd. desembolsado ..... | » | 150.090.000 |
| Reservas ..... | » | 383.507.913,66 |

CAJA DE AHORROS

(Aprobado por la Dirección General de Banca y Bolsa con el n.º 2080)


# La vida en la Región

*Una joven sirvienta zamorana era la autora de varios incendios sospechosos*

## Un nuevo timo en Salamanca costó 10.000 pesetas, la alianza de boda, el reloj y unos pendientes

### AVILA

**AGRADECIMIENTO DEL EMBAJADOR AMERICANO. — El Excmo. señor Gobernador Civil de la provincia abulense ha recibido una atenta carta del Embajador de los Estados Unidos, John Davis Lodge, en la que comienza señalando que ha sido un verdadero placer encontrarse de nuevo en la bella provincia abulense y admirar en ella los numerosos signos de actividad y progreso económico. Al propio tiempo pone de manifiesto que le causó gratísima impresión la acogida de los ciudadanos de Arévalo y los alumnos del Instituto Laboral.**

**Termina su atenta misiva el Embajador americano diciendo que le cumple dar cuenta a su Gobierno de que la ayuda americana está siendo magníficamente aprovechada y distribuída en la construcción de estos Institutos, verdaderos modelos de centros educativos.**

### BURGOS

OTRO TIMO. — La Prensa burgalesa da cuenta de que en la mañana de ayer ha sido víctima de un timo, por el procedimiento de la «estampita», la vecina de aquella capital Angeles G. M., de 26 años, casada.

El timador, un muchacho que aparentaba padecer cojera y fingió ser retrasado mental, conforme al «modelo» de estos casos, con ayuda de su «gancho», consiguió sacar a la referida mujer 10.000 pesetas en dinero, su alianza de boda, el reloj y los pendientes que llevaba.

Poco tiempo después Angeles comparecía en Comisaría denunciando el caso.

### LEON

MAPA TURISTICO DE LA PROVINCIA. — Acaba de ser editado, a todo color, un interesante Mapa Turístico de la provincia de León. Sus autores, delineantes de la Diputación Provincial, acreditados ya en esta materia han conseguido un perfecto trabajo, representando seis líneas turísticas de toda la provincia que partiendo de la capital, recogen lo más expresivo y valioso desde el punto de vista turístico, de toda la provincia.

En tal mapa se encuentran perfectamente señalados los principales monumentos artísticos y riquezas de toda clase que por su notoriedad merecen la atención del turista, que ha comenzado ya a pasar en cantidad respetable por toda la región leonesa.

### SALAMANCA

RIÑA Y ESCANDALO. — En la madrugada del pasado miércoles se originó una discusión entre dos estudiantes de nacionalidad colombiana y tres españoles, a quienes los dos primeros invitaron a tomar una copa en el establecimiento donde se encontraban, dedicados a realizar libaciones alcohólicas con más frecuencia de la normal y prudente. La discusión fué subiendo de tono hasta degenerar en riña abierta, llegando a las manos y golpeándose mutuamente.

Como consecuencia de la riña, Armando Augusto Reyes, de Bogotá, estudiante de Derecho en Salamanca, resultó herido con varias lesiones y erosiones, producidas por contundentes puñetazos y despojado de casi toda su ropa, en cuya forma atravesó toda la Plaza Mayor, profiriendo grandes voces, por lo que intervino la Policía, que le detuvo, así como también a todos los demás contendientes.

### ZAMORA

ERAN INCENDIOS PROVOCADOS. — Hace poco tiempo y con un intervalo de menos de 15 días, se produjeron dos sospechosos incendios en la antigua Casa que ocuparon los Hermanos Maristas con su Colegio, en la Avenida del Generalísimo.

El primero se originó en uno de los grandes desvanes del inmueble y en principio pareció ser casual, pero al poco tiempo volvió a incendiarse un desván contiguo y comenzaron las cábalas y sospechas. Se investigó a fondo todas las instalaciones eléctricas, pero nada pareció aclararse.

Y solamente ayer, cuando en uno de los pisos volvió a producirse un conato de incendio y la sirvienta de una de las casas se limitó a apagarlo con una bayeta, sin reclamar auxilio, ni sorprenderse por ello, surgieron las primeras pruebas de que aquello no era casual. Interrogada la sirvienta, Emilia Lobo Fernández, de 19 años, acabó confesándose de sus manías de incendiaria, siendo puesta a disposición del Juzgado de Instrucción.


DOCTOR LEDO

ENFERMEDADES DE LA PIEL

Consulta de 9 a 1

Núñez de Arce, 4. Telf., 2543

VALLADOLID


# BOLSA Y FINANZAS

## BREVE RESUMEN DE LA SEMANA BURSATIL

**Información facilitada por el BANCO DE BILBAO**

Las tres sesiones de esta semana, por la festividad del miércoles, han transcurrido casi sin relieve, negociándose muchos derechos de suscripción de las ampliaciones en curso y con poco interés para las acciones. Ha predominado el signo menos, siendo la última la sesión más floja por los numerosos descuentos de dividendos que en esta misma fecha se producen todos los años.

El grupo de Bancos ha sido el mejor dispuesto al conseguir casi todos los que le componen alguna mejora prudente; los restantes ya decimos que estuvieron dominados por la oferta, con descensos suaves, excepción de El Fénix, que pierde 225 enteros.

Al cierre se notaba falta de interés por operar, ya que si los tanteos de compra eran muy escasos, tampoco el papel se ofrecía abundante.

**BOLSA DE MADRID**

Cotizaciones

| | 24-26 | 1-7 | Dfs |
|---|---|---|---|
| BANCOS | | | |
| España | 635 | 640 | + 5 |
| C. Industrial | 144 | 142 | — 2 |
| Exterior | 265 | 265 | = |
| Central | 533 | 535 | + 2 |
| Banesto | 655 | 662 | + 7 |
| Hispano | 482 | 485 | + 3 |
| Rural | 236'5 | 236'5 | = |
| ELECTRICAS | | | |
| H. Española | 239 | 237 | — 2 |
| Cantábrico | 160 | 160 | = |
| Nansa | 112 | 113 | + 1 |
| Sil | 163 | 162 | — 1 |
| Sevillana | 144 | 144 | = |
| Madrileña | 179'5 | 173 | — 6'5 |
| FECSA | 184 | 177 | — 7 |
| Fenosa | 167 | 165 | — 2 |
| Leonesas | 135 | 137 | + 2 |
| Chorro | 127 | 126 | — 1 |
| R. Zaragoza | 127'5 | 127 | — 0'5 |
| SIDEROMETALURGICAS | | | |
| A. FF. CC. | 255 | 255 | = |
| M. y Cons. | 135 | 133 | — 2 |
| Metálicas M. | 35 | 35 | = |
| Seat | 228 | 233 | + 5 |
| Fasa | 480 | 480 | = |
| MINERAS | | | |
| D.-Felguera | 160 | 155 | — 5 |
| Rif | 490 | 492 | + 2 |
| Guindos | 90 | 90 | = |
| Ponferrada | 606 | 595 | — 11 |
| QUIMICAS | | | |
| Explosivos | 235 | 232 | — 3 |
| Petróleos | 527 | 515 | — 12 |
| H.-Nitro | 110 | 108'5 | — 1'5 |
| CONS. E INMOBILIARIAS | | | |
| Drag. y Cons. | 173 | 172 | — 1 |
| U. Metrop. | 400 | 400 | = |
| I. Metrop. | 127 | 129 | + 2 |
| Alcázar | 73'5 | 77 | + 4'5 |
| Urbis | 83 | 80 | — 3 |
| Ceisa | 94 | 94 | = |
| Cantabria | 65 | 65 | = |
| Valleherm. | 143 | 142 | — 1 |
| ALIMENTACION | | | |
| Ebro | 427 | 420 | — 7 |
| El Aguila | 388 | 383 | — 5 |
| Azucarera | 168'5 | 165'5 | — 3 |
| TEXTILES | | | |
| Fefasa | 140 | 140 | = |
| Sniace | 200 | 192 | — 8 |
| VARIAS | | | |
| Campsa | 158 | 158 | = |
| Cons. N. P. | 123 | 125'5 | + 2'5 |
| Tabacalera | 178 | 174 | — 4 |
| Telefónicas | 175 | 172'5 | — 2'5 |
| Marconi | 94 | 94 | = |
| Transmed. | 162 | 164 | + 2 |
| M. Madrid | 147 | 144 | — 3 |
| U. Fénix | 6.425 | 6.200 | — 225 |
| Hidrocivil | 100 | 100 | = |
| Nicas | 134 | 134 | = |
| A. Ibérico | 90 | 90 | = |

**BOLSA DE BILBAO**

Cotizaciones

| | 24-26 | 1-7 | Dfs |
|---|---|---|---|
| BANCOS | | | |
| B. de Bilbao | 650 | 660 | + 10 |
| B. de Vizcaya | 660 | 670 | + 10 |
| NAVEGACION | | | |
| Navegación | 325 | 325 | = |
| Nervión | 500 | 500 | = |
| N. Aznar | 210 | 210 | = |
| N. Bilbaína | 141 | 141 | = |
| Vascongada | 145 | 146 | + 1 |
| QUIMICAS | | | |
| P. Española | 300 | 296 | — 4 |
| Sefanitro | 227'5 | 220 | — 7'5 |
| Siga | 90 | 90 | = |
| Unquinesa | 233 | 237 | + 4 |
| Resinera | 151 | 152 | + 1 |
| Nicas | 136 | 130 | — 6 |
| VARIAS | | | |
| Vascongados | 118 | 119 | + 1 |
| Sierra M. O. | 175 | 180 | + 5 |
| Sierra M. P. | 255 | 255 | = |
| SIDEROMETALURGICAS | | | |
| A. Hornos | 180 | 180 | = |
| B. Wilcox | 320 | 315 | — 5 |
| Basconia | 255 | 250 | — 5 |
| Echevarría | 3.300 | 3.300 | = |
| Euskalduna | 202 | 192 | — 10 |
| Mondragón | 361 | 361 | = |
| S. Bárbara | 111 | 112 | + 1 |
| ELECTRICAS | | | |
| Iberduero O. | 282 | 271 | — 11 |
| Iberduero P. | 273 | 278 | + 5 |
| Iberduero N. | 277 | 271 | — 6 |
| Iber. N. L. | 261 | 256 | — 5 |
| I. N. S. L. | 261 | 256 | — 5 |
| Viesgo | 195 | 191 | — 4 |
| R. Zaragoza | 126 | 125'5 | — 0'5 |


BANCO DE SANTANDER

Fundado en 1857

Banca - Cambio - Bolsa

Caja de Ahorros

Mayor Pral., 70. PALENCIA


# Dietario

## Domingo 3 de Julio de 1960

SANTORAL.—IV de Pentecostés. Santos: León II, p.; Anatolio, Dato, obs.; Ireneo, dc.; Trifón, Eulogio, Jacinto, Marcos, Muciano, Mustiola, mrs. (Misa: Domingo IV de Pentecostés. Color: Verde).



Sale el sol a las 4'50 horas y se pone a las 19'49 horas. Sale la luna a las 13'50 horas y se pone a las 0'35 horas. Luna llena el día 8.

REFRAN: Antes sin cena, que sin candela.

### EL TIEMPO EN PALENCIA

Barómetro: A las 18 horas de ayer, 696'2; a las 8 horas de hoy, 697'2. — Temperaturas: Máxima de ayer, 24'6; mínima de hoy, 13'0. — Dirección del viento: A las 18 horas de ayer, SW; a las 8 horas de hoy, calma. — Humedad relativa media, 57 por 100.

AVE MARIAS, SAGRADOS CORAZONES, EN I. G. DIARIO DIA


BANCO DE BILBAO

*Banca. — Operaciones de Bolsa. — Pago de negociables de Iriss*

Mayor Pral, 111. — PALENCIA


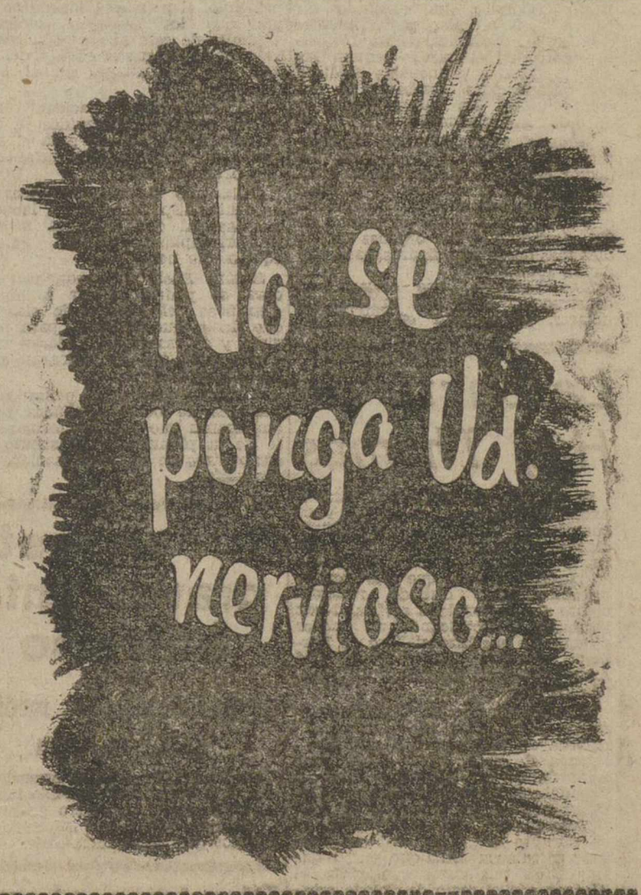


## Hermandad Nacional de Alféreces Provisionales

*Junta Provincial de Palencia*

Quedando todavía algunas plazas vacantes para asistir a la concentración nacional que ha de tener lugar en Santander, el próximo día 25 de julio con motivo de la solemne inauguración del Monumento al Alférez Provisional Caído, y con objeto de dar una nueva oportunidad a aquellos compañeros que tengan deseo de asistir y no se hayan inscrito, se pone en conocimiento de los mismos que el plazo definitivo e improrrogable para efectuar su inscripción, termina el próximo martes, día 5 de los corrientes, ya que pasada esta fecha no serán tenidas en cuenta las peticiones de plazas que se reciban.

Las inscripciones pueden hacerse por escrito en la Secretaría de la Hermandad (Menéndez Pelayo, 25), o bien llamando al teléfono 2453.

Conviene que al hacer la inscripción indiquen si precisan alojamiento para la noche del 24 al 25.

Palencia 2 de julio de 1960.—*La Junta Provincial.*

# Cartelera

### TEATRO PRINCIPAL

**Presenta por primera vez en Palencia, a la extraordinaria actriz Nuria Espert, con su gran Compañía de comedia, la más galardonada de España, con la comedia más apasionante: «Ana Cristhie», de O'Neill. Premio Nobel de Literatura. Tarde, 4,75; noche, 11. Se despachan localidades.**

### CINE OTERO

**«El Vizconde Bragelonne», estreno, color, (Dawn Adams, Georges Marschal) y «La novia de San Petersburgo», color, (Eva Bartok).**

CALIFICACION MORAL:

«Tierra baja» (5), «Ana Christie» (3R), «Mi canción eres tú» (2), «La faraona» (3), «Y después del cuplé» (3), «La odisea del capitán Steve» (2), (Huída hacia el sol» (2), «El corazón no miente» (3), «El vizconde Bragelené» (3), «La novia de San Petersburgo» (3R).

**Los números que figuran entre paréntesis al final de cada obra, expresan la calificación moral dada por la «Oficina de Espectáculos dependiente de la Comisión Episcopal de Ortodoxia y Moralidad: 1: Todos incluso niños.—2: Jóvenes.—3: Mayores.—3-R: Mayores con reparo.—4: Gravemente peligrosa.—5: Sin calificar.**


# Marcos de Celis

torea hoy en

# VILLADA

Hoy domingo, a las seis y media de la tarde se celebrará en Villada un interesante festival taurino. El matador de toros palentino Marcos de Celis lidiará y estoqueará dos bravos novillos de El Espinar.

Después se soltará una vaquilla para los aficionados de la localidad.



Pelikan

GOMA ARABIGA

Industrias Gráficas

DIARIO-DIA

MAYOR, 145-147 • PALENCIA


# anuncios por palabras

## Alquileres

**SE NECESITA** habitación libre, a poder ser céntrica. Se reciben avisos. San Francisco, 15, primero, derecha.

**EN PALENCIA** arriendo amplio almacén para industria. Ortega. Valentín Calderón, 19.

## Automóviles

**VENDO** camión Dodge «Carnero», motor Barreiros, toda prueba, facilidades pago. Transportes Rasillo. Burgos, 23. Teléfono 3571.

**VENDO** camioneta 12 HP., toda prueba, pintura y reforma nuevas y turismo Fiat 8 HP., precio interesante. Becerro de Bengoa, 6 (Santa Lucía).

**CAMION** Diesel 10 toneladas, barato, cambio otro inferior o turismo. Sr. Gómez. Gabriel y Galán, 3. Valladolid.

**VENDO** coche «Mercedes» 170, perfecto estado o cambio por «Seat» 600. Teléfono 314. Reinosa.

## Compras

**COMPRO** muebles y objetos usados. La Almoneda. Alfonso VIII, 7. Teléfono 3685.

## Enseñanzas

**ACADEMIA** automovilística fundada en 1928, autorizada por el Ministerio Industria. Talleres Arturo Simón Poza. Casado Alisal, 55. Teléfono 1465.

**PROFESOR** universitario da clase Bachiller y selectivo de ingenieros. Teléfono 2766.

## Fincas

**VENDESE** una finca de una obrada de regadío a 6 kilómetros de Palencia. Carretera Valladolid. Informes, Ciudad Universitaria, 21.

**VENDO** huerta 4.500 m2. 150 frutales, cercanías Saldaña. Razón, Isidro González. Celadilla del Río (Palencia).

**VENDO** casa, trasera, llave en mano, séptima calle de Cristina Marugán, 12. El Cristo. Tomás Santamaría.

## Ganados y aves

GANADERO-AVICULTOR

Piensos Compuestos SENA

**SE VENDE** cincho chotos para carne en Torquemada. Doniel González.

**POR SOBRANTE** vendo cuatro caballos. José M. García. Avenida Cardenal Cisneros. Huerta.

**GANADEROS**-Avicultores, piensos «Biona», controlados por Bioter para aves, cerdos, terneros, etc. Servicio a domicilio llamando al teléfono 2404. (Avícolas Jácaro).

**VENDO** terneros para suero. Cid, 7.

**Toda la legislación agraria al día en MIES. Suscripción, 36 pesetas al año. Apartado 15. Palencia.**

**GANADEROS**, pulpa de remolacha, vende Benigno Martín. Manuel Rivera, 5.

**TERNEROS**: Criadlos (sin leche) con «Papilla Lechal». Vda. Bernardo Alonso. Don Sancho, 9.

**ASEGURA** desarrollo polluelos, aumenta puesta gallinas, dándoles GALLIOL. Premiado varias exposiciones.

**VENDO** macho o mula. Rojas. Piña de Campos.

**VENDO** mula cerrada. Licinio. Rivas.

**YEGUA** 8 años, 9 dedos y caballo entero, 8 años, 10 dedos, enganchados, cualquier prueba, véndense. Valeriano Osorno. Parada Sementales.

**VENDO** cerdos destete. Estrada, 16. Antonio García.

**VENDO** vaca holandesa, elegir entre tres, buena producción. Aurelio Dujo. Ledigos.

**SE VENDEN** dos vacas de leche recién paridas, inmejorables. Marcial Pelayo. Villoldo.

## Maquinaria y Reparaciones

**TRILLADORAS** «León». La máquina que ha resuelto el problema de la trilla. Robusta. Sencilla. Ideal para trillar paja de cosechadoras. Solicite información en Almacenes maquinaria, Ortega y Ortiz de Zárate.

**SEMBRADORAS**, gradas, arados, repuestos. Almacenes de maquinaria. Sobrinos de Fidel Diego, S. R. C. Palencia.

**REMOLQUES** y arados de tractor, bombas, grupos moto-bombas, motores, básculas, carretillas, poleas, correas, cojinetes, mangueras, tornillería y repuestos. Almacenes Pinacho.

**NEUMATICOS**, correas de ventilador, correas trapezoidales. Navamuel. Casado del Alisal, E. Teléfono 1937.

**GRUPOS** moto-bombas a gasolina, petróleo, aceite pesado y eléctricos. No olvide que disponemos del grupo de mayor rendimiento con la mitad de consumo que los corrientes, mangueras, y accesorios en general. Tejeda y Cía. S. L. Palencia.

**VENDO** máquinas beldadora, guadañadora. Cipriano Redondo. Villadiezma.

**SUMINISTROS** I. L. A. G. A., les ofrece toda clase de maquinaria agrícola, avícola, piscícola y láctea y sus repuestos, sin olvidar que ya dispone de segadoras agavilladoras modernas, montadas sobre bolas, así como un gran surtido de aperos, tanto para tractores como de sangre. Igualmente les ofrece un gran surtido en avicultura, ponederos, bebederos, tolvas, etc. Teniente Velasco, 7. Teléfono 1754.

**VENDO** segadoras como nuevas, garantizadas. Taller Sebito. Carrión.

**VENDO** máquina elevadora, buen uso. José García. Osorno.

**GUADAÑADORAS** y segadoras de acero «El Ciervo». atadoras, respigadoras, cosechadoras, aventadoras, ensacadoras, motores, bombas, correas, cojinetes, aceites, grasas, piezas de recambio. Precios bonificados. Almacenes Pinacho.

**CONTRAPESOS** para tractores de todas marcas, precios económicos. Cultivadores de 7 y 9 brazos. Remolques, segadoras, ensacadoras, motores. Central Agrícola Urbón. Junto a la Báscula Municipal. Palencia.

**MOTORES DIESEL** nuevos para trilladoras, precios económicos. INSO. S. L. Durango (Vizcaya).

**SE VENDE** ensacadora número 6, "Repollcda", en Dueñas. Elpidio.

## Pérdidas

**EXTRAVIADA** 12 junio perra «Setter», blanca, pintas y orejas negras. Comunicar donde se encuentre. Victorino Redondo. Carrión.

**EXTRAVIO** de un burro negro, entero, su dueño, Gregorio Cuesta Poza. "El Molino". Cervera de Pisuerga.

## Préstamos

**HIPOTECAS** sobre fincas rústicas, urbanas, interés 4'5, tramitación rápida, absoluta reserva. Tristán. Montero Calvo, 22. Valladolid.

## Trabajo

**NECESITO** pastor a manutención, preferible joven. Fructuoso. Meneses.

**SE OFRECE** chófer, carnet primera, acepta como ayudante. Teléfono 3721.

**NECESITA** regador José María García. Avda. Cardenal Cisneros. Huerta. Palencia.

**OFICIAL** ajustador se necesita. Taller mecánico Marcelino Ruiz. Extramuros del Mercado, 28.

**SIRVIENTA** se necesita todo el día. Cuartel de Simancas, 9. Palencia.

**TRACTORISTA** agostero para finca, dándole casa. Se necesita. Informes, Almacenes Coloniales Sendino. Palencia.

**SE NECESITAN** chicas para fábrica. Vena.

**OBREROS** se necesitan para limpiar hierba, tabladas remolacha. Informarán José Antonio, 47, primero, derecha.

**SE NECESITA** señora para poco trabajo, 55 a 60 años o más. Marcelino Martín. Carrión.

**GANE** 6.000 pesetas mensuales aprendiendo Serigrafía. Academia Mater. Consejo Ciento, 306. Barcelona.

**NECESITO** hombre o chico para regar. Santiago, 15.

**NECESITO** obrero que entienda de huerta. Finca de Franco. Los Hoyos.

**SE NECESITA** obrero tractorista en Magaz. Rafaela Pérez.

**SE NECESITA** chófer. Inútil presentarse sin buenas referencias. General Goded, núm. 9.

**SE NECESITA** tornero mecánico. Eusebio Calle. Carrión de los Condes.

**SE NECESITA** muchacha 25-30 años. Informes, esta Administración.

## Transportes

**TRANSPORTES** a toda España, llevará sus encargos por camión. Comercial Terrestre Marítima. Alfonso VIII, 7. Teléfono, 2841.

## Traspasos

**SE TRASPASA** local de negocio en República Argentina. Teléfono 1868.

**POR NO PODER** atender, se traspasa Ferretería, bien situada en León. Informes: Apartado 273. León.

**SE TRASPASA** tienda ultramarinos o se arrienda, en el sitio más céntrico del pueblo. Para verla y tratar, en Villarramiel. Telesforo Revuelta.

## Varios

**"ROCA"**. Cuartos de baño y todos los accesorios. "La Hortensia".

**FILTROS** agua a presión, duchas, barras y cortinas para cuartos de baño y otros servicios. Ferretería Isasmendi-Madrigal.

**ROCA**, materiales de saneamiento con todos sus accesorios. Almacenes Grajal. Martínez Azcoitia, 15.

**SE VENDEN** trillos para tractor y mulas. Villaumbrales. El Trillero.

**COCINAS** de hierro y esmaltadas, cuartos de baño, económicos y lujo, precios afinados. Pastor. Modesto Lafuente, 20. Palencia.

**PLACAS** uralita para tejados. Decorativas para cuartos de baño, duchas, cocinas, fachadas, establecimientos comerciales, etc., inalterables a la humedad y elementos atmosféricos. Uralita. Agencia Oficial de Ventas, Avenida José Antonio, 45. Teléfono 1455. Palencia.

**VENDO** 2 segadoras a elegir entre tres; trillos para tractor; dos serrets, una cubierta; moto-bomba para riego «Cél». Vitaliano Capillas.

**VENDO** dos carros de par, aparejada, máquina sembradora y segadora y aperos de labranza. Francisco Melgar. Villarramiel.

## Vehículos

**REMOLQUES** de seguridad y garantía totalmente metálicos o caja de madera, los encontrará en los Talleres Fe G. Fernández. San Antonio, 4. Esquina Simón Nieto. Visítenos y se convencerá.

**SE VENDE** moto Vespa con sidecar, seminueva. Colón, 24.

**SE VENDE** carro seminuevo de par, elegir entre dos. San Cebrián de Campos. Blas Donis.

## Ventas

**TUBOS** de cemento, fabricación mecánica, prensados y vibrados, calidad inmejorable. «Arroyo». Casado del Alisal, 41.

**VENDO** puertas traseras. Avenida Asturias. Bar Los Luises.

**CEMENTOS** Hontoria, «El Toro». Distribuidor para Palencia y provincia, «Arroyo». Teléfonos 2062, 3458, 1519.

**SE VENDE** una tablada de veza en el Cuadrilátero. Camino Viejo de Magaz.

**VIGUETAS** «Castilla», bovedillas de cemento, ventarales, postecillos cerramiento, soportapostes y toda clase de prefabricados de hormigón. «Arroyo». Casado del Alisal, 41.

**VENDO** despacho madera americano, compuesto de seis piezas y sala espera estilo Mallorca, compuesto de diez piezas y perchero recibidor, ambos buen uso. Razón: Martín Calleja, 2, tercero.

**USTEDES** también se asombrarán de los precios de Muebles MADRIGAL. Dr. Cajal, núm. 3. (Pasarela Villalobón).

**CEMENTOS** «Tudela-Veguín». Distribuidor para Palencia y provincia, «Arroyo». Mayor, 75. Teléfonos 2062, 3458, 1519.

**VENDO** diez carros hierba en Villarrodrigo. Flaviano Caminero. San Martín del Valle.

# Un niño de 8 años superviviente único en una catástrofe aerea

## Resistió quince días en un bosque junto al cadáver de su padre

Recientemente salió del aeropuerto de Winnipeg (Canadá), una pequeña avioneta de turismo. Dos ingenieros canadienses, Ken Harrison y Steve Sedor, se disponían a pasar una jornada de fiesta pescando en el lago Tartan. Harrison pilotaba; detrás iba Sedor, con su hijo Walter de ocho años sentado a su lado: «Nunca te he llevado a pescar conmigo; ya es hora de que empieces a aprender», le había dicho la víspera. La señora Sedor les había despedido al partir. Tres días después, extrañada de no verlos regresar, telefoneó al aeropuerto de Tartan, para saber si habían prorrogado su estancia allí. La respuésta fué alarmante: «Aquí no ha aterrizado ningún avión procedente de Winnipeg con las personas que usted dice».

Mientras tanto, entre los pinos gigantes del bosque de Manitoba, solo entre dos cadáveres, el pequeño Walter vivía una aventura espantosa. Dejemos que sea él quien nos la cuente con la sencillez propia de su edad:

«Tío Harrison había dicho que llegaríamos en seguida, pero de repente el avión se incendió y caímos en un bosque. A él no le pudimos sacar de entre los hierros; estaba muerto. Papá se arrastró junto a un árbol y allí se tumbó. Estaba muy malo y agarrándome muy fuerte con la mano me decía que no me moviese de allí pasase lo que pasase y que esperase junto a él, aunque ya no me hablase, hasta que mamá viniera a buscarme...! pero mamá no venía».

Steve Sedor, con la columna vertebral rota, no tardó en morir. Vino la noche y el día y otra vez la noche. Walter bebía agua en un riachuelo cercano, pero no supo encontrar los víveres que había entre los restos del aparato.

«Tenía mucha hambre —dijo luego en el Hospital— pero papá seguía dormido bajo las hojas con que le había tapado. No encontré nada de comer y tenía miedo a alejarme de allí. Además papá me había dicho que no me moviese. Y también tenía miedo a los osos».

El niño aún tuvo energías para subirse a un árbol y hacer señas a los aviones que pasaban por encima con cierta frecuencia.

Pero los aparatos de la Canadian Royal Air Force no acertaban a localizarle entre los gruesos árboles de Manitoba.

Y así llegó el quinto día y el sexto y el séptimo...

«Me parece que había por allí muchos osos. Una vez vino uno hasta donde yo estaba y me olió las manos. También había muchísimos mosquitos. Para dormirme tenía que taparme la cara con el chaleco que había hecho mamá. Me hice una cama con un montón de hierbas y hojas».

Y después de una semana, cuando ya las pesquisas iban declinando, Walter Sedor continuaba viviendo junto al cadáver del padre.

«Una vez llovió mucho y me quedé muy mojado. Después pude secarme con el sol y cuando estaba más tranquilo subía al árbol para llamar a los aviones con mi chaleco blanco. Pero nunca se paraban. Papá debía estar muerto».

En la mañana del 2 de junio un oficial de la aviación canadiense acertó, por casualidad, a distinguir entre la espesura los restos de la avioneta que catorce días antes saliera de Winnipeg. No había esperanzas ya de encontrarlos. Su salvador, el piloto Harwey Evans, no iba en su búsqueda. Miró hacia abajo como podía haber mirado hacia arriba. Bastó una hora para que un helicóptero aterrizase junto al aparato acidentado. El niño corrió, casi sin energía, hacia los hombres que se le acercaban. A unos metros de la avioneta había un paquete de plástico con latas de carne, zumos de frutos, galletas, etc. Durante casi quince días un niño de ocho años había vivido sólo con agua. Había vencido al hambre, al frío y al miedo.

Algunos días después, en el Hospital de Flin-Flon, entre los brazos de su madre, recordaba algunas cosas. Hablaba con una apatía extraña, como si fuese el espectador del suceso y no su protagonista.

Los médicos han declarado que se repondrá pronto físicamente. Es increíble, pero pudo subsistir quince días en esas condiciones. No obstante, aún está sometido a un tratamiento psiquiátrico, «Puede tener un colapso nervioso —se decía últimamente por los médicos que le atienden— y aún no estamos seguros de que pueda volver a la normalidad absoluta».

*RAUL*

(Es una exclusiva de «Serco». Prohibida la reproducción).

ACOJASE A LAS CONDICIONES ESPECIALISIMAS QUE DURANTE EL MES DE JULIO HACE ESTA AGENCIA A LOS EMPLEADOS DE CENTROS OFICIALES Y DE LA BANCA QUE ADQUIERAN UNA MAQUINA

**PLUMA-22**

hispano olivetti

Concesionario:

*Daniel Gutiérrez*

Mayor, 175 — Apartado, 48

Telf. 1804. — PALENCIA


# Ambicioso proyecto de la Fundación O'Connor

## Reunir en un Instituto médico a las más destacadas eminencias del mundo

Nueva York, 2.—El presidente y fundador de la Fundación Nacional Basil O'Connor, ha expuesto en Nueva York un plan para la creación en Norteamérica de un Instituto médico en el que se reúnan las más destacadas eminencias médicas del mundo para combatir, en un frente único, las causas primeras de todas las enfermedades.

Según el plan O'Connor, los científicos trabajarían a las órdenes del doctor Salk, descubridor de la vacuna que lleva su nombre, de utilidad contra la poliomielitis. Se prevee que el Instituto tenga un plantel de 225 científicos, a las órdenes de las diez más destacadas figuras de la medicina mundial.

Este Instituto, que costaría su construcción unos seis millones de dólares, podía estar enclavado en la localidad californiana de la Jollan, cerca de San Diego. En un principio, el plan está ideado de forma que los trabajos comiencen a finales de este año o primeros del próximo, para que el edificio del Instituto esté terminado en el otoño de 1961.

La Institución Nacional Basil O'Connor, tiene conseguidos ya veinte millones de dólares para el mantenimiento del Instituto durante los diez primeros años

Cada uno de los científicos del Instituto, dispondría de un laboratorio especial donde podría trabajar ininterrumpidamente con todo el equipo que necesitara.

Según Basil O'Connor, con esta obra se podría liberar a muchos científicos del trabajo de clases a que tienen que dedicarse para poder vivir, y de esa forma, dejarles en libertad para que se dedicaran a sus investigaciones.

O'Connor tiene ya pensados los nombres de ocho científicos norteamericanos que podrían formar parte de la plantilla del Instituto, así como otros de distintas nacionalidades.—Efe.

# *La carta de Hug Thomas*

El artículo publicado por Manuel Aznar el pasado viernes en «La Vanguardia Española», bajo el título «Mensaje de un español al inglés Hugh Thomas», tomaba como punto de partida la carta que este escritor británico había dirigido recientemente al director de la revista «News Statesman», rectificando un primer comentario que hizo al libro de Herbert Mathews «The Yoke and Arrows». El texto íntegro de dicha carta dice así:

«Al director de «The News Statesman»: Muy señor mío: En la primavera de 1958 comenté en sus columnas el libro «The Yoke and Arrows», de Mr. Mathews, sobre la España contemporánea. El señor Mathews expresa sus dudas acerca de la famosa historia del Alcázar de Toledo durante la guerra civil española. En particular sostenía que, puesto que los cables telefónicos que unían el Alcázar con el resto de Toledo estaban cortados, el sitiado general Moscardó no podía haber sido llamado por teléfono por el jefe de la milicia republicana y amenazado con la ejecución de su hijo si el Alcázar no se rendía antes de diez minutos. En mi reseña acepté las dudas de Mr. Mathews. Sin embargo, ahora, tras una exhaustiva investigación, incluyendo conversaciones con testigos oculares, he llegado a la conclusión de que me equivoqué al hacerlo así. Para mí está claro que la conversación tuvo lugar. Por lo tanto, deseo ofrecer mis sinceras excusas a los miembros supervivientes de la familia del general Moscardó, y sobre todo a su viuda, doña María Moscardó». — Hugh Thomas».

# Bevan está gravemente enfermo

## Según informan los médicos que le atienden

Londres, 2. Urgente. — Aneurin Bevan, jefe adjunto del partido laborista británico, se encuentra gravemente enfermo, según han informado los médicos que le atienden.—Efe.

# Disminuye el agua de los embalses

Madrid, 3. — En 154 millones de metros cúbicos ha disminuido el volumen de agua embalsada en relación con el sábado anterior. Se dispone de 14.298 millones (3.505 más que en igual período de tiempo del año anterior) que representan el 82 por 100 de la capacidad de los pantanos. La reserva de energía eléctrica disponible, ha disminuído en 32 millones de kilovatios hora. Existen 4.780 millones, equivalentes al 82 por 100 de la capacidad total de los embalses.—Cifra.

# Las relaciones hispano-inglesas ante la visita a Londres del señor Castiella

## Lord Windlasham, liberal, hace una extraordinaria defensa de nuestra Patria

Londres, 1.—(Del enviado especial de la Agencia «Efe»).

Así como en los Estados Unidos, el Congreso y el Senado recogen la discusión de los asuntos públicos que nace en la Prensa del país —de ahí la gran influencia del periódico norteamericano en la vida oficial— los asuntos públicos británicos se ventilan primero en el Parlamento y la Prensa se limita a recoger las discusiones, sin que tenga mayor influencia en la línea política acordada por el Gobierno, representante de la mayoría de la opinión.

Forma parte de las reglas del juego político británico, que todo asunto se discuta en el Parlamento, para permitir al Gobierno hacer las declaraciones que juzgue oportunas como contestación a preguntas de la oposición parlamentaria, por lo que ésta, aparte de las diferencias ideológicas que pudieran existir, se opone en el Parlamento británico a las decisiones del Gobierno de Su Majestad por principio, diríase que por obligación profesional y no deja de ser significativo que el puesto de jefe de la oposición tenga remuneración asignada por la Corona.

De acuerdo con estas reglas de juego, la oposición parlamentaria ha sacado a discusión la invitación del Gobierno británico al ministro de Asuntos Exteriores español, para que visite el Reino Unido. Magnífico debate que ha procurado al Gobierno una plataforma pública para ratificar de modo contundente y repetir su firme deseo de estrechar relaciones con España y para responder dentro de la corrección de la discusión parlamentaria a todos los argumentos de quienes pudieran levantar la más mínima crítica a la invitación a España y al ministro que visitará oficialmente Londres.

En la Cámara de los Lores, Lord Windlesham, liberal, y por tanto, ajeno al partido que forma el actual Gobierno, saludó, adelantándose a cualquier comentario, la iniciativa de invitar al ministro español de Asuntos Exteriores. «Surge una oportunidad ahora, por iniciativa del Gobierno, por lo que le felicitó, de mejorar las relaciones anglo-españolas, que tan descuidadas han estado durante tanto tiempo. Felicitó al Gobierno, no sólo por su iniciativa, sino por su previsión política». No puede iniciarse un debate sobre la próxima presencia de España en Londres con mayor gentileza por parte de un miembro ajeno al Gobierno en la Cámara de los Lores.

Lord Windlesham prosiguió diciendo «que las relaciones anglo-españolas han sido obstaculizadas por tergiversaciones de la Prensa y por lo que uno pudiera casi describir —y no creo que exagere— como una conspiración de silencio por parte de agencias informativas, como la Reuter y la Associated Press. Estas agencias son muy poderosas y si deciden que no van a informar desde un país ni siquiera la Prensa de éste puede hacer mucho para contrarrestarlo». «Cuando agradecimos a Lord Windlessman hombre liberal, que confirme lo que España ha afirmado tantas veces y se le ha tildado de pura propaganda», sobre todo por gentes como el famoso diputado socialista Edwards, que vino a España pretendiendo hacer el papel de redentor y de paso conseguirse un poco de publicidad. Lord Dindlesham le cita con las siguientes palabras: «El miembro de la otra Cámara (de los Comunes) dió una entrevista al «Daily Mail», que llenó casi toda la primera plana y de todas las muestras de periodismo sensacionalista que ha visto en muchos años, ésta ha sido casi la peor.

El señor Edwars comenzó diciendo que le negaron el visado de entrada en España cuando en realidad debía saber muy bien que para entrar en España no necesitaba visado. A su llegada fué visitado por la policía, que le invitó a acompañarle a una Comisaría, en vista de circunstancias peculiares de su visita, que habían sido publicadas en el Reino Unido antes de que llegase a España, lo que naturalmente le hacía algo sospechoso. Le hicieron sentarse en un banco duro. Sin duda podía haber permanecido de pie si hubiera querido e ignoro hasta qué punto son duros los bancos, pero no creo que los de nuestras propias Comisarías sean muy mullidos. Declaró después que en realidad no le torturaron. Así lo hizo público la Prensa y estetipo de cosas son las que uno está teniendo que aguantar. En cambio, miembros de una delegación parlamentaria informaron que no solamente regresaban de España impresionados, sino sorprendidos de lo que vieron. Particularmente el señor Arthur Woodburn, miembro del partido laborista escribió dos artículos en el "Edimburg Evening News" del 7 y 8 de junio. Yo los leí y los juzgué muy objetivos".

"Confío y espero —continuó el par liberal— que el señor Castiella sea recibido como representante de un país amigo. Recientemente le ha sido impuesta la más alta condecoración que puede otorgar el presidente de la República frncesa y, lo que es más, lo mismo han hecho los Gobiernos de Bélgica y de Grecia, países ambos de los que puede decirse que han sufrido tanto como cualquier otro de manos de los alemanes, lo que viene a desmentir el corriente bulo de que el Sr. Castiella es un pro-nazi. Apenas puedo imaginar que estos Gobiernos condecoraran a un nombre que lo fuera".

El conde de Craven, apostillando el discurso de Lord Windlesham, agregó: "Hemos de recordar que España ha combatido al comunismo y lo ha derrotado, y que no quiere verlo aparecer nunca más dentro de sus fronteras. No sólo han combatido y derrotado al comunismo, sino que además mantuvo su neutralidad durante la última guerra. Creo que estas dos cosas debemos recordarlas siempre".

Esto, añadiría el corresponsal, es lo que hacen los españoles.

En la Cámara de los Comunes se dejó plantear el debate a los diputados menos representativos y más enrabiados de la oposición —siete en total— solo para que el Gobierno, por boca del ministro de Asuntos Exteriores, dejara bien sentado en breve y acertada respuesta, lo que más bien era una declaración a la nación entera: «El propósito de la visita del Ministro de Asuntos Exteriores español, es el de mejorar relaciones con España... Tenemos muchos intereses comunes... Me propongo hacer cuanto pueda para mejorar nuestras relaciones con ese país».

Bendito sea el debate que da pie a conservadores y liberales en la madre de los Parlamentos para poner las cartas sobre la mesa, evaluar en su justo precio los comentarios y el tipo de información de cierto sector de Prensa y reafirmar el deseo de estrechar las relaciones anglo-españolas, que es lo mismo que contribuir a afirmar la unidad europea.

No faltarán quienes sigan criticando a España en Inglaterra. Hoy son los menos y hay que agradecerles sus críticas, cuando sirven de ocasión para contestaciones como las apuntadas, muestras de otras más que no permiten recoger el tiempo y el espacio.

España y el Reino Unido no quieren ser pueblos divergentes y, hoy en día, tampoco tienen por qué serlo.


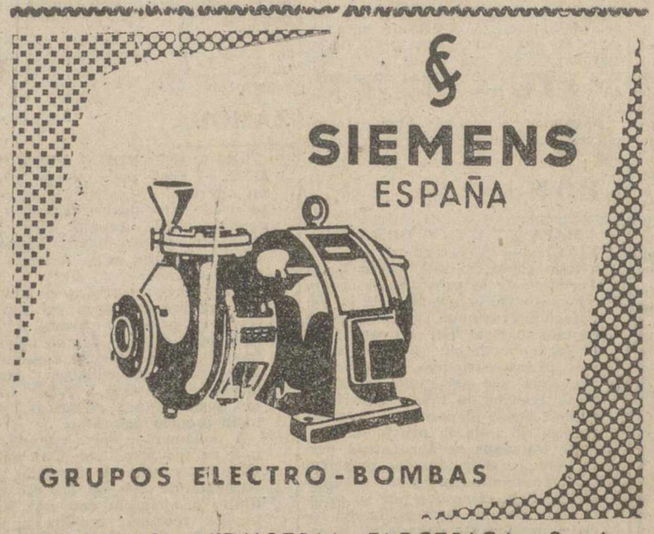


POMPAS FUNEBRES

*Hontiyuelo*

CASA FUNDADA EN EL AÑO 1880

Mayor, 184-186. Tfnos. 1707, 1583, 1856, 2060.—PALENCIA

CASA MARTIN, es sello de distinción. Canadienses góngola, abrigos y confecciones selectas

Mayor, 86. — Teléfono 3296

PALENCIA


# TEATRO PRINCIPAL

FESTIVALES DE ARTE

Segundo Ciclo con la Compañía de Arte Dramático de

# NURIA ESPERT

Premio José Zorrilla a la mejor Compañía-Premio Nacional de interpretación Dramática. Premio Anual de Radio y T. V.. Medalla de Oro del Círculo de Bellas Artes. Medalla de Oro de Valladolid

Director: **Armando Moreno**

con

RAMON COTORRO, MILAGROS LEAL, RAMON DURAN, MIGUEL PALENZUELA, GUILLERMINA DEU, VICTORICA FUENTES

y 20 artistas más

DOMINGO, 3: Presentación con el drama original de Eugenio O'Neill, traducción de León Mirlas, titulada

# ANA CHRISTIE

Bocetos de decorados y figurines de M. MUNTAÑOLA

Vestuario de la Sra. Espert: Inés Navarro

Equipos Eléctricos: LUMEX

UNA OBRA DE FAMA MUNDIAL, REPRESENTADA E INTERPRETADA DE MANERA MAGISTRAL. UN EXITO CLAMOROSO POCAS VECES SUPERADO

LUNES, 4: La eximia actriz NURIA ESPERT se complace en ofrecer al público su genial creación de la inmortal comedia sobre textos de Eurípides y Séneca, versión libre de Juan Germán Schroeder.

# MEDEA

Con un especial montaje, realizado exprofeso, para la presentación de esta Comedia en los Festivales Internacionales de Arte, organizados por el Ministerio de Información y Turismo

ALGO SENSACIONAL Y UNICO QUE SIEMPRE RECORDARA

ENCARGUE CON TIEMPO SU LOCALIDAD PARA ESTE MAGNO ACONTECIMIENTO QUE POR UNA SOLA VEZ PUEDE ADMIRAR

# Cien millones de libras esterlinas para construir un avión supersónico

## Los va a emplear Gran Bretaña

Londres, 2. — El Gobierno británico, según el «News Chronicle» y el «Daily Herald», ha decidido gastar 100 millones de libras esterlinas para crear un avión supersónico capaz de volar a 2.400 kilómetros por hora.

Según los dos periódicos citados, el Gobierno espera disponer de un avión prototipo para 1967, que podría entrar en servicia hacia 1970.—Efe.

# *Sin comunicaciones entre* ROMA Y SOMALIA

## Disturbios en las conmemoraciones de la independencia

Roma, 2.—Roma se encuentra hoy por completo desligada de Somalia, la que sólo hace unas horas dependía estrechamente de ella. Todas las comunicaciones telefónicas entre Roma y Mogaducio han sido suspendidas a raíz de los disturbios que frustraron ayer las celebraciones con motivo del primer día de la independencia. Parece ser que el Gobierno somalí ha impuesto una fuerte censura sobre todas las noticias. Así pues, el Gobierno italiano no tiene hoy conocimiento oficial de los disturbios que se produjeron ayer y que, según parece, produjeron la muerte de una persona, hiriendo a unas treinta.

Un portavoz del Ministerio italiano de Asuntos Exteriores afirmó que el Gobierno no había recibido comunicación oficial alguna en torno a los supuestos disturbios, y que el único conocimiento que de ellos se tenía era el que daba la Prensa italiana.

Según las informaciones periodísticas, los disturbios de ayer se produjeron cuando grupos de manifestantes entablaron batalla con la Policía. Los manifestantes pedían elecciones libres.

Los disturbios comenzaron inmediatamente que Aden Abdullah Osman, fué elegido presidente de la nueva nación.

Mientras tanto, ayer en Roma, algunas personalidades somalíes e italianas asistieron a recepciones para conmemorar el día de la independencia de Somalia sin saber en absoluto que en Somalia se habían producido los disturbios de mención.

Se desconoce por el momento cuándo se reanudarán las comunicaciones entre Somalia e Italia.—Efe.

# El señor Navarro Rubio inaugura en Tarragona el nuevo edificio de la Delegación de Hacienda

Tarragona, 2.—El ministro de Hacienda, señor Navarro Rubio, ha inaugurado en esta capital el nuevo edificio de la Delegación de Hacienda de la provincia.

Llegó el ministro acompañado de su esposa y de los directores generales del Patrimonio del Estado, don Juan Sánchez Cortés y esposa; director general de Tributos Especiales, don Francisco Rodríguez Cirujeda y esposa; del Impuesto sobre el Gasto, don José Góngora Visconti y esposa; de Patrimonio, don Miguel Jerez Juan y oficial mayor de Hacienda, don Enrique Caballero Robles.

El señor Navarro Rubio, acompañado de las personaldades citadas y del gobernador civil, don José González Sama; gobernador militar, general don Sabas Navarro; alcalde señor Sanromá; presidente de la Diputación, señor Guasch; delegado de Hacienda, don Carlos Aranzais y otras autoridades y jerarquías, llegó al edificio que iba a inaugurarse. Bendijo el mismo el Obispo auxiliar de la Diócesis, doctor don Laureano Castán Lacoma, que representaba al Cardenal Arzobispo, ausente de la ciudad.

En el vestíbulo del nuevo edificio figura una lápida que dice: "En la paz que ganó Franco para la unidad, la grandeza y libertad de España, se inauguró este edificio el 2 de julio de 1960".

Tras la bendición, el delegado de Hacienda pronunció unas palabras expresando la complacencia por haberse terminado esta obra que beneficiará a toda la provincia. Seguidamente el ministro de Hacienda pronunció un discurso en el que, después de aludir a los lazos que le unen con Tarragona y a la satisfacción que sentía por asistir a este acto, señaló que el moderno edificio que se inauguraba no se había hecho para los funcionarios, sino en beneficio del contribuyente, a quien se tiene que servr. Dijo que sólo con el exacto cumplimiento de los deberes se logra el engrandecimiento de la patria por todos deseado. El señor Navarro Rubio fué muy aplaudido.

Al actó asistieron también los delegados de Hacienda de las provincias de Castellón, Lérida, Barcelona y subdelegado de Gerona.—Cifra.


JULIO AGUADO MATORRAS

MEDICO EX-INTERNO DE LA STAEDTISCHE

Frauenklinik de Bremerhaven (Alemania)

*ENFERMEDADES Y CIRUGIA DE LA MUJER. PARTOS*

**Suspende la consulta hasta el día 1 de Agosto**


# Las variaciones atmosféricas, influyen en la poliomielitis

## Un científico jesuita y cuatro estudiantes, creen haber comprobado esta conexión

Montreal, 2 (Por Neil Hamson).—Un científico jesuita y cuatro estudiantes de Medicina de esta localidad han descubierto una posible conexión entre las variaciones atmosféricas y las epidemias de poliomielitis.

El Padre Gherzi, director de investigación del Observatorio Geofísico del Colegio Jean-de-Brebeuf, ha manifestado en el curso de una entrevista concedida a un periodista canadiense, que según sus estudios el aire marítimo está directamente relacionado con las epidemias poliomielíticas. El estudio realizado por este sacerdote investigador y sus cuatro ayudantes han consistido en la investigación de las condiciones atmosféricas en la zona de Montreal desde 1913, cuando se fundó el Departamento de Sanidad.

Se ha descubierto que los cinco años durante los cuales los casos de poliomielitis adquirieron caracteres epidémicos, presentan todos unas mismas constantes atmosféricas.

Las epidemias se produjeron justamente durante los meses de mayo, junio, julio y agosto, precisamente cuando las masas de aire predominantes en la zona son marítimas.

Después de estudiar innumerables mapas meteorológicos y recoger cientos y cientos de datos en hospitales y otros centros asistenciales, el Padre Gherzi y sus colaboradores han podido llegar a la conclusión que siempre que la zona de Montreal se ha visto sometida durante más de veinte días, seguidos a estas epidemias, el aire predominante ha sido el polar y los casos aislados de poliomielitis no han causado jamás alarma.

La conclusión primera a que estos científicos han llegado es que el aire marítimo (como se sabe, hay tres clases de aire: marítimo, polar y tropical), contiene bromuros, sulfuros, cloruros y ácido bórico que junto con otras sustancias peculiares le diferencian considerablemente del aire polar, que es el único otro tipo de aire que azota Canadá. Estas sustancias, según el estudio del sacerdote y sus jóvenes colaboradores, facilitan el desarrollo del virus. — Efe.

# Una fortísima tormenta causa daños en León

León, 2.—Una fortísima tormenta descargó sobre esta ciudad. Comenzó a las cuatro y media de la tarde. El granizo cayó en abundancia y llovió en forma de tromba por espacio de más de una hora. Las calles quedaron convertidas en ríos y la circulación rodada estuvo interrumpida por espacio de más de una hora. Se produjeron inundaciones en numerosos sótanos y pisos bajos de la capital, así como en locales comerciales. En la calle de Astorga se hundieron dos pisos de una casa como consecuencia de la gran cantidad de agua que entró en ellos. Las llamadas telefónicas a los bomberos fueron casi continuas y el servicio tuvo que atender con preferencia a los casos de mayor urgencia. Montones de granizo fueron arrastrados por las aguas hacia los lugares bajos de la ciudad. Los daños en la capital son de consideración, por haberse inundado muchos locales comerciales. No se tiene noticias de que se hayan registrado víctimas.—Cifra.

*¿COEXISTENCIA?*

# KRUSCHEF ataca de nuevo a Estados Unidos y al canciller ADENAUER

Viena, 2.—Kruschef ha sorprendido esta tarde a los dirigentes austríacos al entregarse a un violento ataque contra los Estados Unidos y también contra el canciller Adenauer. El gobernante moscovita que se dirigía a una reunión de la Asociación Austro - Soviética, celebrada en el Hofburg, el antiguo palacio imperial de la capital, volvió a hablar en términos muy duros, de la «política norteamericana de espionaje» y del fracasado viaje del presidente Eisenhower al Japón».

Se había tenido aquí hasta ahora la impresión de que la visita del jefe del Gobierno soviético a Austria iba a ser de propaganda de la coexistencia, con abstención de ataques a los Estados Unidos y a Occidente.—Efe.

Primer aniversario del señor

# † Don Augusto Coloma de la Sota

Topógrafo

## que falleció el día 3 de Julio de 1959

Después de recibir los Auxilios Espirituales

D. E. P.

**Su desconsolada esposa doña Felisa Caro; hijos Teresa, Arturo, Jesús y José-Luis; hermanos políticos, tíos, sobrinos, primos y demás familia,**

Al recordar tan triste fecha, ruegan a sus amistades una oración por su alma.

Las misas que se celebren el día 3, a la una de la tarde en la Santa Iglesia Catedral; el día 4, las de nueve y diez en Nuestra Señora de la Calle y las que se digan en Valdespina y Monzón de Río Cinca (Huesca) serán aplicadas por el eterno descanso de su alma.

El Excmo. y Rvdo. Sr. Obispo ha concedido indulgencias en la forma acostumbrada.

M.C.D.2022